

SAMSUNG

Samsung
GALAXY A⁵
SM-A500FU

Instrukcja obsługi

Spis treści

Przeczytaj najpierw

Wprowadzenie

- 7 Zawartość opakowania
- 8 Wygląd urządzenia
- 10 Korzystanie z karty SIM lub USIM i baterii
- 18 Korzystanie z karty pamięci
- 21 Włączanie i wyłączanie urządzenia
- 21 Blokowanie i odblokowywanie ekranu

Podstawowe informacje

- 22 Korzystanie z ekranu dotykowego
- 25 Układ ekranu startowego
- 29 Panele powiadomień i szybkich ustawień
- 32 Otwieranie aplikacji
- 32 Instalowanie lub odinstalowywanie aplikacji
- 34 Wprowadzanie tekstu
- 37 Przechwytywanie ekranu
- 37 Moje pliki
- 38 Funkcja oszczędzania energii
- 39 Wyświetlanie informacji pomocy

Połączenia sieciowe

- 40 Sieć komórkowa
- 40 Wi-Fi
- 41 Udostępnianie internetu

Ruchy i funkcje ułatwień obsługi

- 43 Ruchy i gesty
- 46 Wiele okien
- 49 Obsługa jedną ręką

Personalizacja

- 50 Zarządzanie ekranem startowym i ekranem aplikacji
- 52 Ustawianie tapety i dzwonek
- 53 Zmianie metody blokowania ekranu
- 54 Tryb prywatny
- 55 Tryb Ułatwienia
- 56 Przenoszenie danych z poprzedniego urządzenia
- 57 Konfiguracja konta

Telefon

- 58 Nawiązywanie połączeń
- 60 Odbieranie połączeń
- 61 Opcje dostępne w trakcie połączeń

Kontakty

- 63 Dodawanie kontaktów
- 63 Importowanie i eksportowanie kontaktów
- 64 Wyszukiwanie kontaktów

Wiadomości i poczta e-mail

- 65 Wiadomości
- 67 E-mail

Aparat

- 69 Fotografia podstawowa
- 71 Tryby fotografowania
- 74 Ustawienia aparatu

Galeria

- 76 Wyświetlanie zawartości na urządzeniu
- 77 Przeglądanie zawartości przechowywanej na innych urządzeniach

Wiadomość alarmowa

- 78 Tryb awaryjny
- 79 Wiadomość z prośbą o pomoc

Przydatne aplikacje i funkcje

- 80 S Szukacz
- 80 S Terminarz
- 82 S Voice
- 83 Internet

- 84 Muzyka
- 86 Wideo
- 88 Studio
- 89 Zegar
- 91 Kalkulator
- 91 Notatka
- 92 Dyktafon
- 93 Dropbox
- 94 Flipboard
- 94 Radio
- 96 Aplikacje Google

Łączenie z innymi urządzeniami

- 98 Bluetooth
- 100 Wi-Fi Direct
- 102 NFC
- 104 S Beam
- 105 Szybkie połączenie
- 106 Screen Mirroring
- 108 Drukowanie zdalne

Menedżer urządzenia i danych

- 109 Aktualizowanie urządzenia
- 110 Przesyłanie plików pomiędzy urządzeniem a komputerem
- 111 Wykonywanie kopii zapasowej i przywracanie danych
- 111 Zerowanie danych

Ustawienia

112 Ustawienia — informacje

112 SZYBKIE USTAWIENIA

112 POŁĄCZENIA

117 URZĄDZENIE

121 PERSONALIZACJA

124 SYSTEM

130 APLIKACJE

Rozwiązywanie problemów

Przeczytaj najpierw

Aby bezpiecznie i prawidłowo korzystać z tego urządzenia, należy uważnie przeczytać tę instrukcję.

- Przedstawione opisy bazują na ustawieniach domyślnych urządzenia.
- W zależności od regionu, operatora sieci lub oprogramowania urządzenia opisana w instrukcji zawartość może być inna od wyświetlanej na urządzeniu.
- Zawartość (zawartość wysokiej jakości) wymagająca znacznego wykorzystania procesora i pamięci RAM wpływa na całkowitą wydajność urządzenia. Aplikacje powiązane z tą zawartością mogą nie działać poprawnie w zależności od parametrów technicznych urządzenia i środowiska, w jakim uruchomiono aplikacje.
- Firma Samsung nie ponosi odpowiedzialności za problemy z działaniem aplikacji dostarczonych przez inne firmy niż Samsung.
- Firma Samsung nie ponosi odpowiedzialności za problemy z wydajnością lub zgodnością, wynikające z edycji ustawień rejestru lub modyfikacji oprogramowania systemu operacyjnego. Próba dostosowania systemu operacyjnego może spowodować nieprawidłowe działanie urządzenia lub aplikacji.
- Oprogramowanie, źródła dźwięków, tapety, obrazy i inne pliki multimedialne są dostarczane z urządzeniem na podstawie umowy licencyjnej o ograniczonym użytkowaniu. Wyodrębnianie tych materiałów i wykorzystywanie ich do celów komercyjnych lub innych stanowi naruszenie praw do własności intelektualnej. Użytkownicy ponoszą całkowitą odpowiedzialność za niezgodne z prawem korzystanie z multimediiów.
- Za usługi transmisji danych, takie jak przesyłanie wiadomości, przekazywanie i pobieranie danych, automatyczną synchronizację lub używanie usług lokalizacji, mogą być naliczane dodatkowe opłaty, zależnie od posiadanej taryfy. Duże ilości danych lepiej jest przesyłać za pomocą funkcji Wi-Fi.
- Domyślne aplikacje, które są dostarczane razem z urządzeniem, podlegają procesowi aktualizacji i mogą przestać być obsługiwane bez wcześniejszego powiadomienia. W przypadku pytań dotyczących aplikacji dostarczanych razem z urządzeniem prosimy o kontakt z centrum serwisowym firmy Samsung. W celu uzyskania informacji na temat aplikacji instalowanych przez użytkownika należy się skontaktować z właściwymi dostawcami usług.
- Modyfikowanie systemu operacyjnego urządzenia lub instalowanie oprogramowania z nieoficjalnych źródeł może być przyczyną uszkodzenia urządzenia i uszkodzenia lub utraty danych. Te czynności są naruszeniem umowy licencyjnej firmy Samsung i powodują unieważnienie gwarancji.

- W zależności od regionu lub modelu niektóre urządzenia wymagają homologacji Federalnej Komisji Łączności (FCC). Jeśli urządzenie posiada homologację FCC, można wyświetlić jego identyfikator FCC. Aby wyświetlić identyfikator FCC, dotknij **Aplik.** → **Ustawienia** → **Informacje o urządzeniu**.
- Dostępne funkcje i ich nazwy mogą się różnić między urządzeniami z jedną i dwiema kartami SIM.

Ikony pomocnicze



Ostrzeżenie – Sytuacje, które mogą spowodować zranienie użytkownika lub innych osób



Przeostroga – Sytuacje, które mogą spowodować uszkodzenie urządzenia lub innego sprzętu



Uwaga – Wskazówki, uwagi i dodatkowe informacje

Wprowadzenie

Zawartość opakowania

Należy sprawdzić, czy pudełko z produktem zawiera następujące elementy:

- Urządzenie
- Instrukcja obsługi



- Elementy dostarczane wraz z urządzeniem i wszelkie dostępne akcesoria mogą się różnić w zależności od kraju lub operatora sieci.
- Dostarczone akcesoria są przeznaczone tylko dla tego urządzenia i mogą być niezgodne z innymi urządzeniami.
- Wygląd urządzenia i jego specyfikacje mogą ulec zmianie bez uprzedniego powiadomienia.
- Dodatkowe akcesoria można nabyć u lokalnego dystrybutora firmy Samsung. Przed zakupieniem należy upewnić się, że są zgodne z urządzeniem.
- Należy używać tylko akcesoriów zatwierdzonych przez firmę Samsung. Korzystanie z niezatwierdzonych akcesoriów może spowodować problemy z wydajnością oraz usterki nieobjęte gwarancją.
- Dostępność akcesoriów może ulec zmianie i zależy wyłącznie od ich producentów. Więcej informacji na temat dostępnych akcesoriów można znaleźć w witrynie internetowej firmy Samsung.



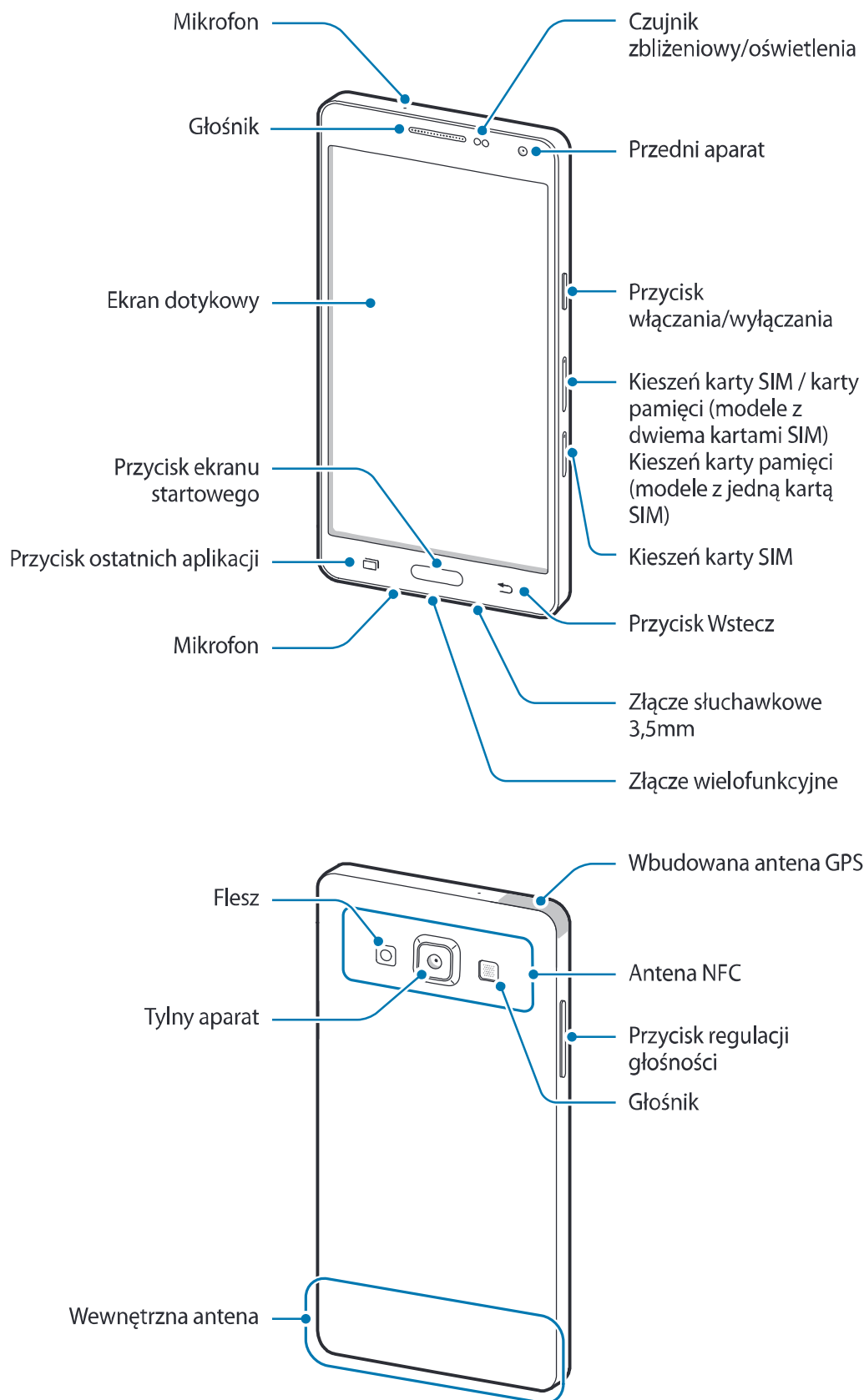

Wygląd urządzenia





- Nie zasłaniać dłonią ani innymi przedmiotami miejsca, w którym znajduje się antena. Może to spowodować problemy z łącznością lub rozładowanie baterii.
- Wskazane jest naklejenie na ekranie folii ochronnej atestowanej przez firmę Samsung. Stosowanie folii ochronnych bez atestu może spowodować wadliwe działanie czujników.
- Nie wolno dopuścić do kontaktu ekranu dotykowego z wodą. Ekran dotykowy może działać nieprawidłowo po zetknięciu z wodą lub w warunkach wysokiej wilgotności.

Przyciski

Przycisk	Funkcja
 Włączania / wyłączania	<ul style="list-style-type: none"> • Naciśnij i przytrzymaj, aby włączyć lub wyłączyć urządzenie. • Naciśnij, aby włączyć lub zablokować ekran.
 Ostatnio używane aplikacje	<ul style="list-style-type: none"> • Dotknij, aby otworzyć listę ostatnio używanych aplikacji. • Dotknij i przytrzymaj, aby otworzyć listę dodatkowych opcji dostępnych na bieżącym ekranie.
 Ekran startowy	<ul style="list-style-type: none"> • Naciśnij, aby włączyć ekran, gdy jest zablokowany. • Naciśnij, aby powrócić do ekranu startowego. • Naciśnij dwukrotnie, aby uruchomić aplikację S Voice. • Naciśnij i przytrzymaj, aby uruchomić wyszukiwarkę Google.
 Wstecz	<ul style="list-style-type: none"> • Dotknij, aby powrócić do poprzedniego ekranu.
 Głośność	<ul style="list-style-type: none"> • Naciśnij, aby dostosować głośność urządzenia.

Korzystanie z karty SIM lub USIM i baterii

Instalacja karty SIM lub USIM

Włóż dostarczoną przez operatora sieci kartę SIM lub USIM.



- Urządzenie obsługuje tylko karty SIM w formacie nano.
- Niektóre usługi LTE mogą nie być dostępne w zależności od operatora sieci. W celu uzyskania dalszych informacji o dostępności usług należy skontaktować się z operatorem sieci.

1 Włóż bolec podważający do kieszeni karty SIM, aby ją poluzować.

► Modele z dwiema kartami SIM:

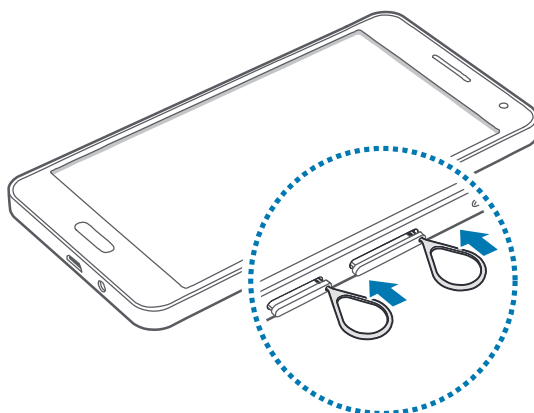

► Modele z jedną kartą SIM:

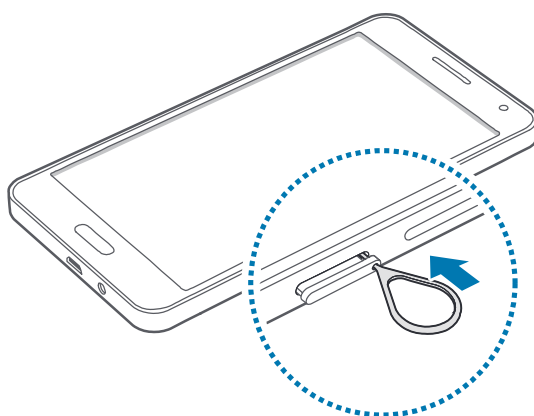

Upewnij się, że bolec podważający jest ustawiony prostopadłe do otworu. W przeciwnym wypadku może dojść do uszkodzenia urządzenia.

2 Ostrożnie wyjmij kieszeń karty SIM z gniazda kieszeni karty SIM.

► Modele z dwiema kartami SIM:

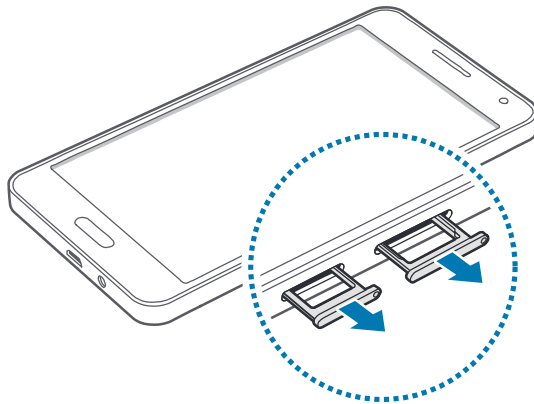

► Modele z jedną kartą SIM:

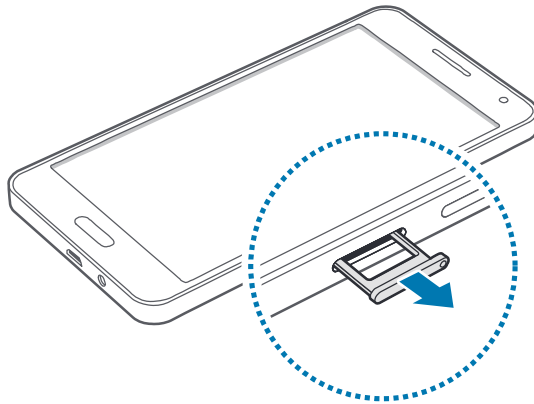

- 3** ▶ **Modele z dwiema kartami SIM:** umieść kartę SIM lub USIM w kieszeni karty SIM tak, aby złote styki były skierowane w dół.

Umieść główną kartę SIM lub USIM w kieszeni karty SIM 1 (1), a dodatkową kartę SIM lub USIM — w kieszeni karty SIM 2 (2).

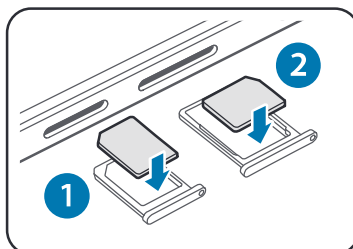

Kieszeń karty SIM 2 służy również jako kieszeń karty pamięci. Nie można jednak umieścić tam jednocześnie karty SIM lub USIM i karty pamięci.

- ▶ **Modele z jedną kartą SIM:** umieść kartę SIM lub USIM w kieszeni karty SIM tak, aby złote styki były skierowane w dół.

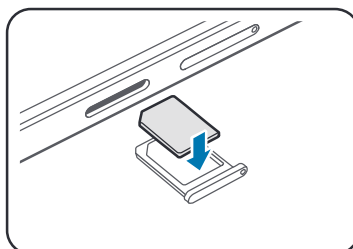

Należy uważać, aby nie zgubić karty SIM lub USIM. Firma Samsung nie ponosi odpowiedzialności za wszelkie szkody lub problemy związane z zagubieniem lub kradzieżą kart.

4 Włóż kieszeń karty SIM do gniazda kieszeni karty SIM.

► **Modele z dwiema kartami SIM:**

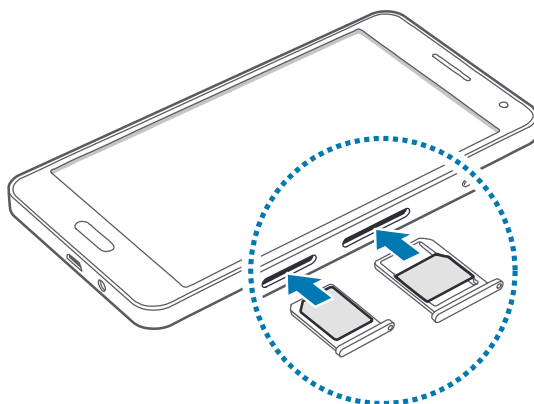

► **Modele z jedną kartą SIM:**

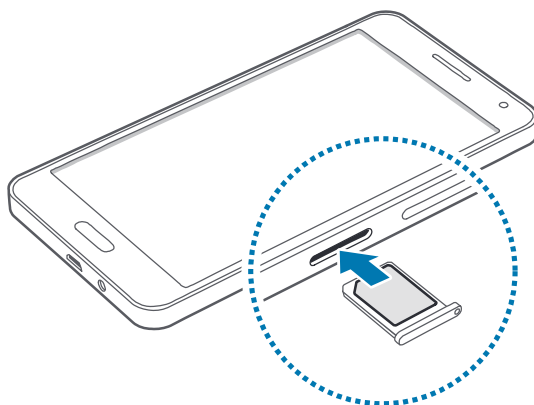

Wyjmowanie karty SIM lub USIM

- 1 Włóż bolec podważający do kieszeni karty SIM, aby ją poluzować.
- 2 Ostrożnie wyjmij kieszeń karty SIM z gniazda kieszeni karty SIM.
- 3 Wyjmij kartę SIM lub USIM.

► Modele z dwiema kartami SIM:

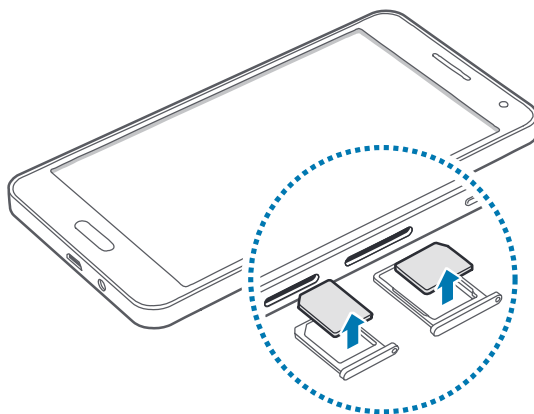

► Modele z jedną kartą SIM:

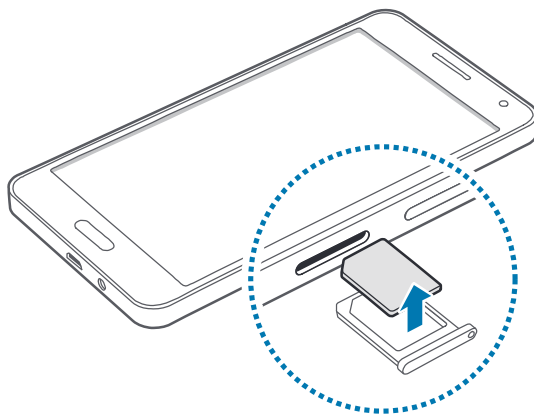

- 4 Włóż kieszeń karty SIM do gniazda kieszeni karty SIM.

Korzystanie z dwóch kart SIM lub USIM (modele z dwiema kartami SIM)

Po włożeniu dwóch kart SIM lub USIM do urządzenia można korzystać z dwóch numerów telefonów lub z usług dwóch operatorów sieci za pomocą jednego urządzenia.

Aktywowanie karty SIM lub USIM

Na ekranie startowym dotknij **Aplik.** → **Ustawienia** → **Menedżer kart SIM**. Dotknij jednego lub obu przełączników kart SIM lub USIM, aby je włączyć.

Zmiana wyświetlanej nazwy i ikony karty SIM lub USIM

Na ekranie startowym dotknij **Aplik.** → **Ustawienia** → **Menedżer kart SIM**. Wybierz kartę SIM lub USIM i dotknij opcji **Zarejestruj nazwę** lub **Wybierz ikonę**. Ustaw wyświetlaną nazwę i ikonę każdej karty.

Przełączanie między kartami

Jeśli są aktywowane dwie karty SIM lub USIM, na panelu powiadomień wyświetlają się ikony wyboru kart. Otwórz panel powiadomień i wybierz kartę.

Ładowanie baterii

Przed pierwszym użyciem urządzenia należy naładować baterię za pomocą ładowarki. Baterię można także ładować po podłączeniu urządzenia do komputera za pomocą kabla USB.



Należy używać wyłącznie ładowarek, baterii i kabli zatwierdzonych przez firmę Samsung. Używanie niezatwierdzonych ładowarek lub kabli może spowodować eksplozję baterii bądź uszkodzenie urządzenia.



- Gdy stan naładowania baterii jest niski, ikona baterii jest wyświetlana jako pusta.
- Po całkowitym rozładowaniu baterii urządzenia nie można włączyć nawet po podłączeniu go do ładowarki. Przed ponownym włączeniem urządzenia należy przez kilka minut ładować wyczerpaną baterię.
- Bateria może ulec szybkiemu rozładowaniu, jeśli jednocześnie używa się kilku aplikacji, aplikacji sieciowych lub aplikacji, które wymagają połączenia z innym urządzeniem. Aby uniknąć zerwania połączenia z siecią lub zaniku zasilania podczas transmisji danych, należy używać tych aplikacji po naładowaniu baterii urządzenia do pełna.

Należy podłączyć kabel USB do zasilacza USB, a następnie podłączyć koniec kabla USB do złącza wielofunkcyjnego.

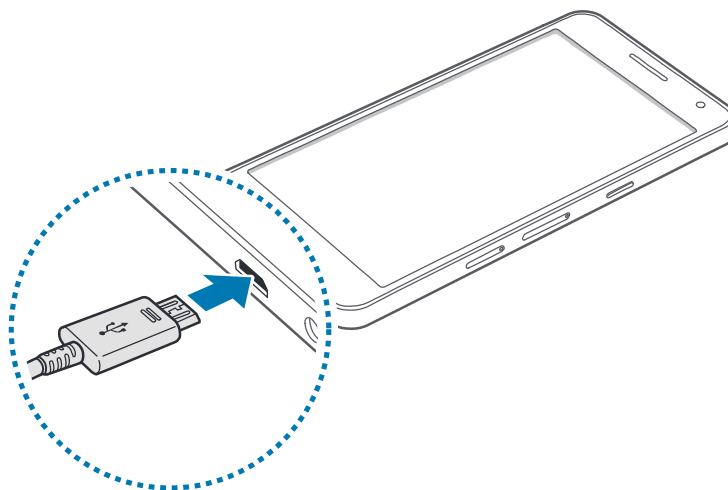

- Nieprawidłowe podłączenie ładowarki może spowodować poważne uszkodzenie urządzenia. Żadne uszkodzenia wynikające z nieprawidłowej obsługi nie są objęte gwarancją.
- Urządzenie posiada baterię litowo-jonową o pojemności 2300 mAh.



- Z urządzenia można korzystać podczas ładowania, jednak powoduje to wydłużenie czasu ładowania baterii do pełna.
- Jeśli urządzenie jest zasilane z niestabilnego źródła zasilania, podczas ładowania baterii ekran dotykowy może nie działać. W takim przypadku należy odłączyć ładowarkę od urządzenia.
- Podczas ładowania urządzenie może się nagrzewać. Jest to normalne zjawisko, które nie powinno wpływać na trwałość ani wydajność urządzenia. Jeśli bateria nagrzeje się bardziej niż zwykle, ładowarka może przerwać ładowanie.
- Jeżeli ładowanie urządzenia nie przebiega prawidłowo, należy je zanieść wraz z ładowarką do centrum serwisowego firmy Samsung.

Po naładowaniu baterii do pełna odłącz urządzenie od ładowarki. Najpierw odłącz ładowarkę od urządzenia, a następnie odłącz ładowarkę od gniazdka elektrycznego.



Aby oszczędzać energię, ładowarka powinna być odłączona od zasilania, kiedy nie jest używana. Ładowarka nie ma wyłącznika zasilania, dlatego też należy ją odłączać od gniazdka elektrycznego, gdy nie jest używana. Uniemożliwi to marnowanie energii. Podczas ładowania ładowarka powinna znajdować się w pobliżu gniazdka elektrycznego i być łatwo dostępna.

Ograniczanie zużycia energii baterii

Urządzenie zapewnia opcje ułatwiające oszczędzanie energii baterii. Zmieniając te opcje i wyłączając funkcje działające w tle, można wydłużyć czas używania urządzenia między kolejnymi ładowaniami:

- Gdy nie używasz urządzenia, przełącz je w tryb uśpienia, naciskając przycisk włączania/wyłączania.
- Zamknij niepotrzebne aplikacje przy użyciu menedżera zadań.
- Wyłącz funkcję Bluetooth.
- Wyłącz funkcję Wi-Fi.
- Wyłącz automatyczne synchronizowanie aplikacji.
- Skróć czas podświetlenia.
- Zmniejsz jasność ekranu.

Korzystanie z karty pamięci

Wkładanie karty pamięci

Urządzenie obsługuje karty pamięci o maksymalnej pojemności 64 GB. W zależności od producenta karty i jej typu niektóre karty mogą być niezgodne z urządzeniem.



- Niektóre karty pamięci mogą nie być w pełni zgodne z urządzeniem. Użycie niezgodnej karty pamięci może być przyczyną uszkodzenia urządzenia i samej karty, a także utraty zapisanych na karcie danych.
- Należy zachować ostrożność i wkładać kartę skierowaną właściwą stroną do góry.



- Urządzenie obsługuje karty pamięci z systemem plików FAT i exFAT. Jeżeli zostanie włożona karta pamięci sformatowana w innym systemie plików, na urządzeniu zostanie wyświetlony monit o jej ponowne formatowanie.
- Częste zapisywanie i usuwanie danych powoduje skrócenie trwałości kart pamięci.
- Po włożeniu karty pamięci do urządzenia katalog plików na karcie będzie widoczny w folderze **Moje pliki** → **Karta pamięci**.

- 1 Włóż bolec podważający do otworu w kieszeni karty pamięci, aby poluzować kieszeń.
- 2 Ostrożnie wyjmij kieszeń karty pamięci z gniazda kieszeni karty pamięci.
- 3 Umieść kartę pamięci w kieszeni karty pamięci tak, aby złote styki były skierowane w dół.

4 Włóż kieszonkę karty pamięci do gniazda kieszonki karty pamięci.

▶ **Modele z dwiema kartami SIM:**

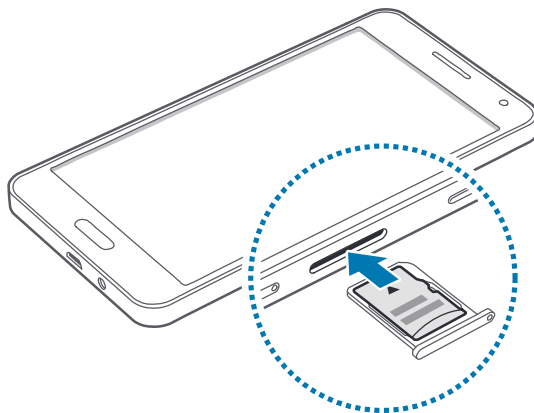

▶ **Modele z jedną kartą SIM:**

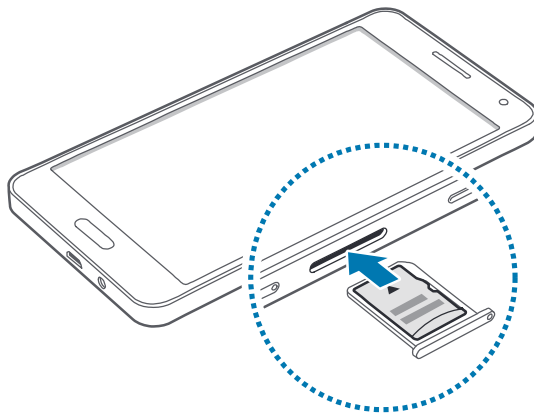

Wymywanie karty pamięci

W celu bezpiecznego wyjęcia karty pamięci należy ją najpierw odinstalować. Na ekranie startowym dotknij **Aplik.** → **Ustawienia** → **Pamięć** → **Odinstaluj kartę pamięci**.

- 1 Włóż bolec podważający do otworu w kieszeni karty pamięci, aby poluzować kieszeń.
- 2 Ostrożnie wyjmij kieszeń karty pamięci z gniazda kieszeni karty pamięci.
- 3 Wyjmij kartę pamięci.
- 4 Włóż kieszeń karty pamięci do gniazda kieszeni karty pamięci.



Nie należy wyjmować karty pamięci z urządzenia, gdy urządzenie odczytuje lub przesyła dane. Może to spowodować utratę bądź uszkodzenie danych lub uszkodzenie karty pamięci bądź urządzenia. Firma Samsung nie ponosi odpowiedzialności za straty wynikające z nieprawidłowego użycia uszkodzonych kart pamięci, w tym za utratę danych.

Formatowanie karty pamięci

Karta pamięci sformatowana w innym komputerze może być niezgodna z używanym urządzeniem. Kartę pamięci należy formatować w urządzeniu.

Na ekranie startowym dotknij **Aplik.** → **Ustawienia** → **Pamięć** → **Formatuj kartę pamięci** → **Formatuj kartę pamięci** → **Usuń wszystko**.



Przed przystąpieniem do formatowania karty pamięci należy wykonać kopię zapasową wszystkich ważnych danych zapisanych w urządzeniu. Gwarancja producenta nie uwzględnia utraty danych w wyniku działań użytkownika.

Włączanie i wyłączanie urządzenia

Naciśnij i przytrzymaj kilka sekund przycisk włączania/wyłączania, aby włączyć urządzenie.

Po pierwszym włączeniu urządzenia lub po wykonaniu resetu danych skonfiguruj urządzenie, wykonując polecenia wyświetlane na ekranie.

Aby wyłączyć urządzenie, naciśnij i przytrzymaj przycisk włączania/wyłączania, a następnie dotknij **Wyłączenie zasilania**.



W miejscach, w których używanie urządzeń bezprzewodowych podlega określonym ograniczeniom, np. w samolotach i szpitalach, należy przestrzegać wszystkich widocznych ostrzeżeń i wskazówek udzielanych przez upoważniony personel.

Blokowanie i odblokowywanie ekranu

Naciśnięcie przycisku włączania/wyłączania powoduje wyłączenie i zablokowanie ekranu. Ekran jest również automatycznie wyłączany i blokowany, gdy urządzenie nie jest używane przez określony czas.

Aby odblokować ekran, należy nacisnąć przycisk włączania/wyłączania lub przycisk ekranu startowego i przesunąć palcem w dowolną stronę w obszarze ekranu odblokowania.

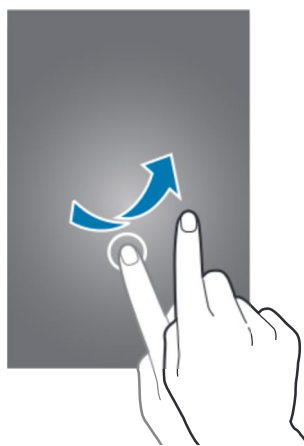

Kod służący do odblokowywania ekranu można zmienić. Więcej informacji można znaleźć w części [Zmianie metody blokowania ekranu](#).

Podstawowe informacje

Korzystanie z ekranu dotykowego



- Nie należy dopuszczać do zetknięcia się ekranu dotykowego z innymi urządzeniami elektrycznymi. Wyładowania elektrostatyczne mogą spowodować nieprawidłowe działanie ekranu dotykowego.
- Aby uniknąć uszkodzenia ekranu dotykowego, nie należy go dotykać ostrymi przedmiotami ani zbyt mocno naciskać palcami.



- Urządzenie może nie rozpoznawać dotyku w pobliżu krawędzi ekranu, które znajdują się poza obszarem sterowania dotykiem.
- Pozostawienie ekranu dotykowego w stanie bezczynności na długi czas może doprowadzić do wystąpienia powidoku (wypalenia ekranu) lub smużenia. Należy wyłączać ekran dotykowy, gdy urządzenia nie jest używane.
- Zalecana jest obsługa ekranu dotykowego za pomocą palców.

Dotknięcie

Aby otworzyć aplikację, wybrać opcję menu, nacisnąć przycisk wyświetlany na ekranie lub wprowadzić znak za pomocą klawiatury ekranowej, dotknij elementu palcem.



Dotknięcie i przytrzymanie

Dotknij elementu na ekranie i przytrzymaj go ponad 2 sekundy, aby wyświetlić dostępne opcje.

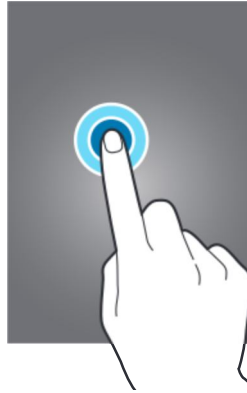

Przeciąganie

Aby przenieść element, dotknij go i przytrzymaj, a następnie przeciągnij w nowe miejsce.

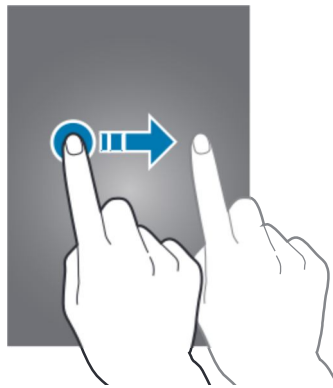

Dwukrotne dotknięcie

Dotknij dwukrotnie strony WWW lub obrazu, aby go powiększyć. Dotknij dwukrotnie jeszcze raz, aby powrócić do normalnego wyświetlania.

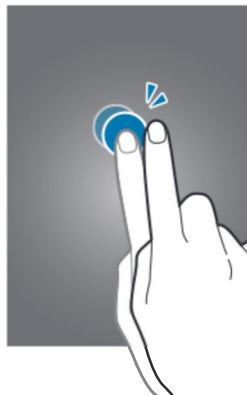

Przesuwanie

Przesuń palcem w lewo lub w prawo na ekranie startowym lub ekranie aplikacji, aby wyświetlić inny panel. Przesuń palcem w górę lub w dół, aby przewijać stronę WWW lub listę elementów, np. kontaktów.

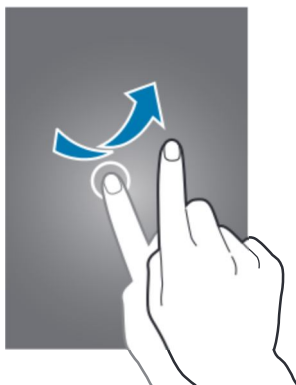

Rozsuwanie i zsuwanie palców

Odsuń od siebie dwa palce na stronie WWW, mapie lub obrazie, aby powiększyć część obszaru. Zsuń palce, aby pomniejszyć.

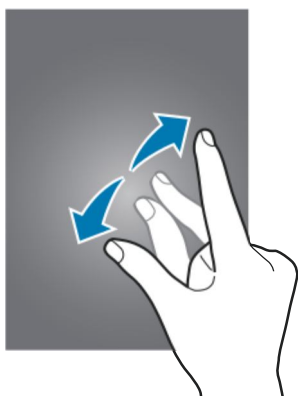

Układ ekranu startowego

Ekran startowy

Ekran startowy jest punktem wyjściowym, z którego można uzyskać dostęp do wszystkich funkcji urządzenia. Są na nim wyświetlane widżety, skróty do aplikacji i inne elementy. Widżety to małe aplikacje, które wyświetlają informacje z aplikacji i umożliwiają dostęp do niektórych ich funkcji w wygodny sposób na ekranie startowym.

Aby obejrzeć inne panele, przewiń w lewo lub w prawo lub dotknij jednego ze wskaźników ekranu u dołu ekranu. Informacje na temat dostosowania ekranu startowego zawiera część [Zarządzanie ekranem startowym](#).



Opcje ekranu startowego

Na ekranie startowym dotknij pustego obszaru i przytrzymaj go lub zsuń palce, aby wyświetlić dostępne opcje.

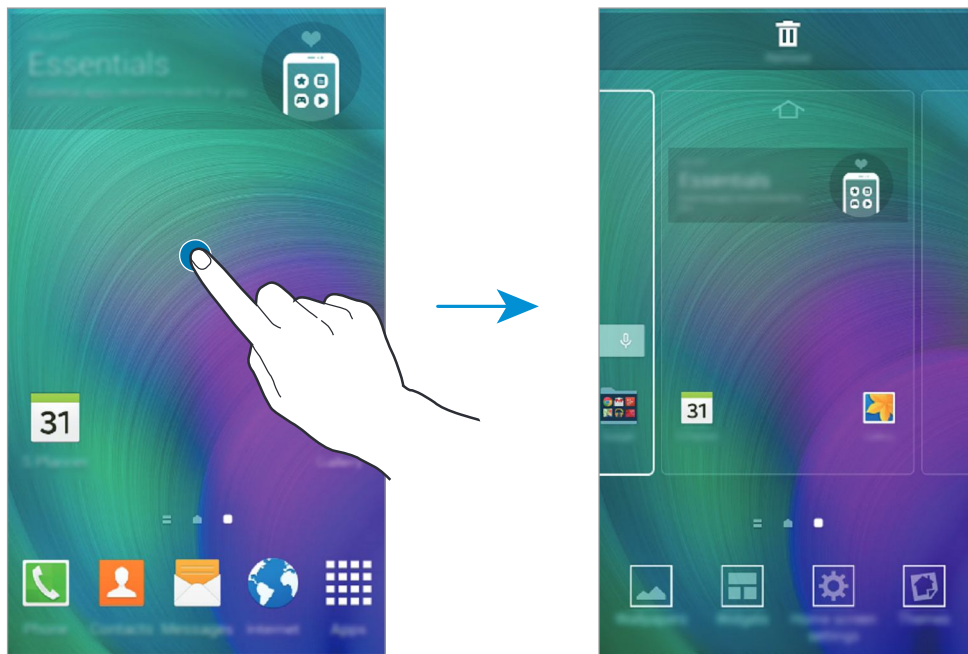

Flipboard Briefing

Funkcja ta umożliwia wyświetlanie najnowszych artykułów z różnych kategorii. Za pomocą tej funkcji można uzyskać dostęp do wybranych najnowszych informacji.

- 1 Na ekranie startowym dotknij  lub przeciągnij w prawo, aby otworzyć aplikację **Flipboard Briefing**.
- 2 Dotknij **GET STARTED** przy pierwszym uruchomieniu.
- 3 Przeciągnij w górę, aby przeglądać artykuły w każdej kategorii wiadomości.



Aby wyłączyć opcję **Flipboard Briefing**, naciśnij i przytrzymaj pusty obszar ekranu startowego. Następnie dotknij **Ust. Ekranu głównego** i usuń zaznaczenie **Flipboard Briefing**.

Ekran aplikacji

Na ekranie aplikacji wyświetlane są ikony aplikacji, w tym także nowo zainstalowanych aplikacji.

Na ekranie startowym dotknij **Aplik.**, aby otworzyć ekran aplikacji. Aby obejrzeć inne panele, przewiń w lewo lub w prawo lub wybierz wskaźnik ekranu u dołu ekranu. Informacje na temat dostosowania ekranu aplikacji zawiera część [Zarządzanie ekranem aplikacji](#).

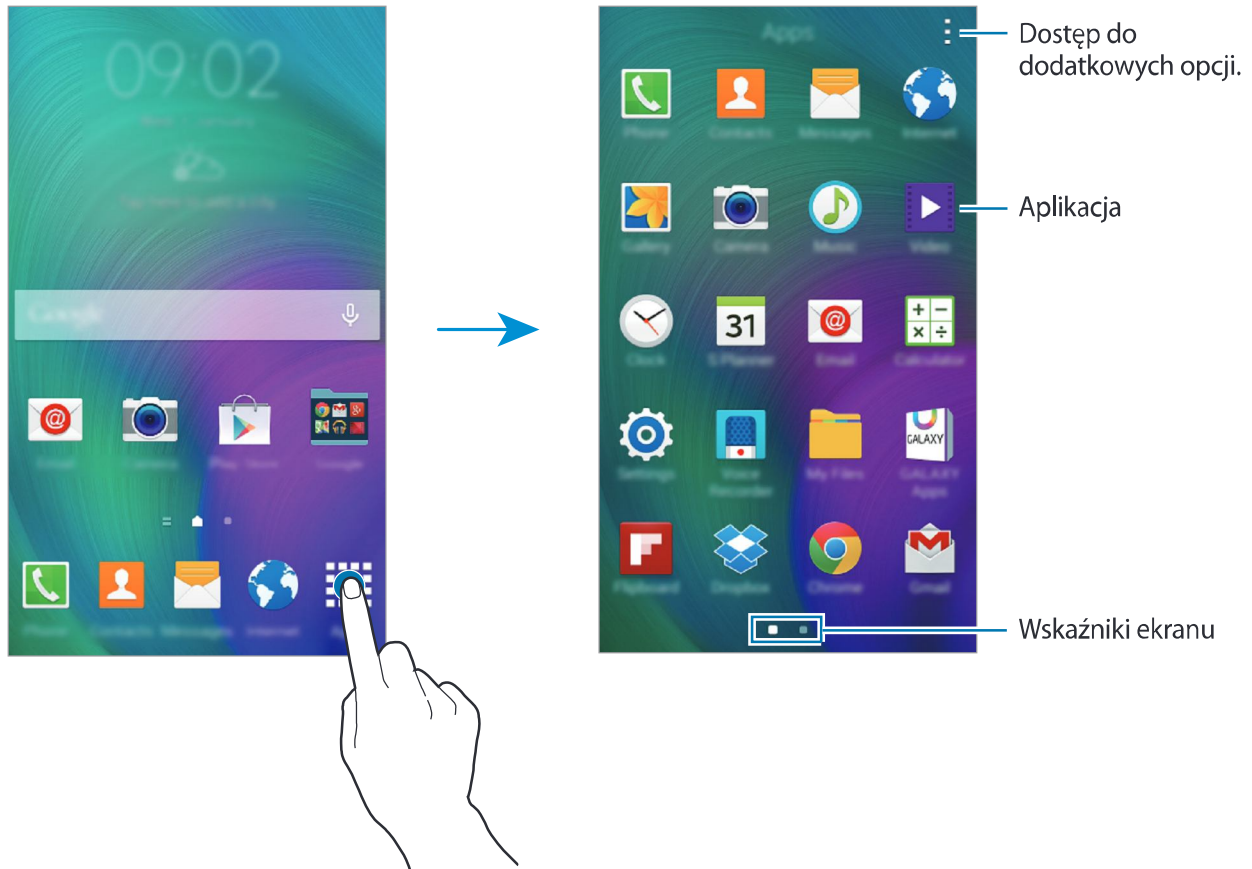







Ikony wskaźników

Ikony wskaźników są wyświetlane na pasku stanu u góry ekranu. W poniższej tabeli przedstawiono najczęściej spotykane ikony.



W niektórych aplikacjach u góry ekranu nie jest wyświetlany pasek stanu. Aby pasek stanu został wyświetlony, przeciągnij palcem w dół od górnej krawędzi ekranu.

Ikona	Znaczenie
	Brak sygnału
	Moc sygnału
	Korzystanie z dwóch kart SIM lub USIM (modele z dwiema kartami SIM)
	Roaming (poza zwykłym obszarem usług operatora)
	Połączenie z siecią GPRS
	Połączenie z siecią EDGE
	Połączenie z siecią UMTS
	Połączenie z siecią HSDPA
	Połączenie z siecią HSPA+
	Połączono z siecią LTE
	Połączenie z siecią Wi-Fi
	Aktywna funkcja Bluetooth
	Włączona funkcja GPS
	Trwa połączenie
	Połączenie nieodebrane
	Uaktywniona funkcja Smart stay
	Zsynchronizowano z Internetem
	Podłączono do komputera
	Brak karty SIM lub USIM

Ikona	Znaczenie
	Nowa wiadomość SMS lub MMS
	Alarm włączony
	Włączony tryb cichy
	Włączony tryb wibracji
	Włączony tryb offline
	Wystąpił błąd lub jest wymagana ostrożność
	Poziom naładowania baterii

Panele powiadomień i szybkich ustawień

Korzystanie z panelu powiadomień

Informacje o otrzymaniu nowych powiadomień, na przykład o wiadomościach lub nieodebranych połączeniach, są wyświetlane w postaci ikon wskaźników na pasku stanu. Jeśli chcesz dowiedzieć się więcej o ikonach, otwórz panel powiadomień i przeczytaj szczegółowe informacje.

Aby otworzyć panel powiadomień, przeciągnij pasek stanu w dół. Aby zamknąć panel powiadomień, przeciągnij pasek od dołu ekranu w górę.

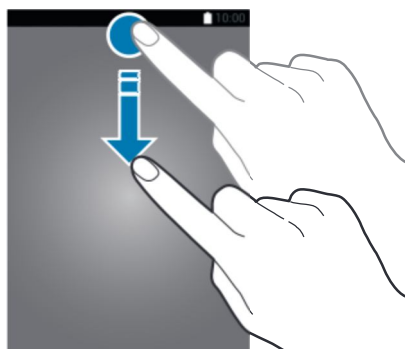

Na panelu powiadomień można korzystać z następujących funkcji.

Włączanie lub wyłączanie opcji.
Dotknij i przytrzymaj przycisk, aby wyświetlić szczegółowe ustawienia.

Uruchamianie aplikacji **Ustawienia**.

Wyświetlanie wszystkich przycisków szybkich ustawień.

Dostosowywanie jasności.

Uruchamianie aplikacji **Szukacz**.

Uruchamianie aplikacji **Szybkie połączenie**.



Wybór karty SIM lub USIM (modele z dwiema kartami SIM).

Usuwanie wszystkich powiadomień.

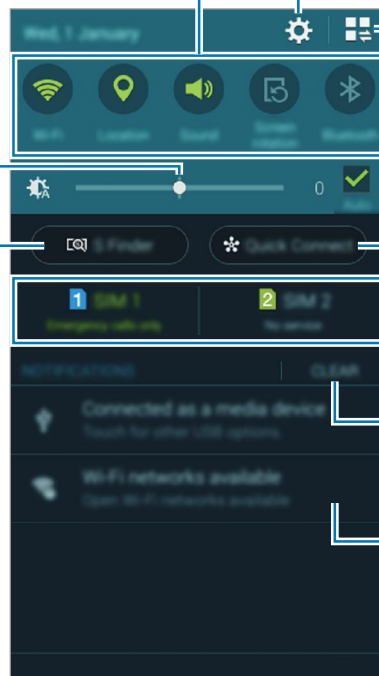
Dotknij powiadomienia, aby wykonać różne czynności.



Zmiana rozmieszczenia przycisków szybkich ustawień.

Jeśli chcesz zmienić rozmieszczenie przycisków szybkich ustawień na panelu powiadomień, dotknij  → , dotknij danego elementu i przytrzymaj go, a następnie przeciągnij go w inne miejsce.

Posługiwanie się panelem szybkich ustawień

Niektóre funkcje na panelu powiadomień można włączać lub wyłączać. Aby włączyć lub wyłączyć więcej funkcji, należy otworzyć panel szybkich ustawień.

Aby otworzyć panel szybkich ustawień, należy przeciągnąć pasek stanu w dół dwoma palcami. Możesz również dotknąć  na panelu powiadomień. Aby zamknąć panel szybkich ustawień, należy przeciągnąć pasek od dołu ekranu w górę.

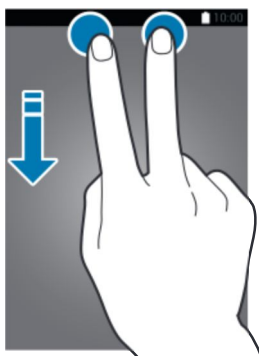

Dotknij następujących opcji, aby je włączyć lub wyłączyć. Bardziej szczegółowe ustawienia można wyświetlić po dotknięciu i przytrzymaniu przycisku.

- **Wi-Fi:** więcej informacji można znaleźć w części [Wi-Fi](#).
- **Lokalizacja:** więcej informacji można znaleźć w części [Lokalizacja](#).
- **Dźwięk / Wibracja / Wycisz:** wybór trybu dźwięków.
- **Obrót ekranu:** określenie, czy interfejs ma być obracany podczas obracania urządzenia.



W niektórych aplikacjach nie można obracać ekranu.

- **Bluetooth:** więcej informacji można znaleźć w części [Bluetooth](#).
- **Dane komórkowe:** więcej informacji znajduje się w rozdziale [Licznik danych](#) lub [Sieci komórkowe](#).
- **B. nisk. zuż. en.:** więcej informacji można znaleźć w części [Tryb bardzo niskiego zużycia energii](#).
- **Wiele okien:** więcej informacji można znaleźć w części [Wiele okien](#).
- **Tryb Offline:** więcej informacji można znaleźć w części [Tryb Offline](#).
- **Router Wi-Fi:** więcej informacji można znaleźć w części [Udostępnianie internetu](#).
- **Screen Mirroring:** więcej informacji można znaleźć w części [Screen Mirroring](#).
- **NFC:** więcej informacji można znaleźć w części [NFC](#).
- **Synchron.:** po włączeniu tej funkcji urządzenie automatycznie synchronizuje aplikacje, takie jak kalendarz czy e-mail.





- **Smart stay:** gdy ta funkcja jest włączona, ekran pozostaje włączony, dopóki na niego patrzysz.
- **Oszcz. energii:** więcej informacji można znaleźć w części [Tryb bardzo niskiego zużycia energii](#).
- **Tryb blokow.:** więcej informacji można znaleźć w części [Tryb blokowania](#).
- **Tryb prywatny:** więcej informacji można znaleźć w części [Tryb prywatny](#).

Otwieranie aplikacji

Na ekranie startowym lub ekranie aplikacji wybierz ikonę aplikacji, aby ją otworzyć.

Aby otworzyć listę ostatnio używanych aplikacji, dotknij  i wybierz ikonę aplikacji, którą chcesz otworzyć.

Zamykanie aplikacji

Dotknij  → , a następnie dotknij **Koniec** przy aplikacji, aby ją zamknąć. Aby zamknąć wszystkie uruchomione aplikacje, dotknij **Zakończ**. Ewentualnie dotknij  → .

Instalowanie lub odinstalowywanie aplikacji

Aplikacje na telefon Samsung GALAXY

Ta aplikacja służy do kupowania oraz pobierania aplikacji.

Dotknij **GALAXY Apps** na ekranie aplikacji.



Ta aplikacja może nie być dostępna w zależności od regionu i operatora sieci.

Instalowanie aplikacji

Można przeglądać aplikacje według kategorii lub dotknąć , aby wyszukiwać słowo kluczowe.

Jeśli chcesz wyświetlić informacje o aplikacji, wybierz ją. Jeśli chcesz pobrać bezpłatne aplikacje, dotknij **Darmowe**. Jeśli aplikacja jest płatna, można ją kupić i pobrać, dotykając przycisku, na którym jest podana cena aplikacji.



Aby zmienić ustawienia automatycznej aktualizacji, dotknij opcji  → **Ustawienia** → **Automatyczne aktualizowanie aplikacji**, a następnie wybierz opcję.

Sklep Play

Ta aplikacja służy do kupowania oraz pobierania aplikacji.

Dotknij **Sklep Play** na ekranie aplikacji.

Instalowanie aplikacji

Można przeglądać aplikacje według kategorii lub dotknąć , aby wyszukiwać słowo kluczowe.



Jeśli chcesz wyświetlić informacje o aplikacji, wybierz ją. Jeśli chcesz pobrać bezpłatne aplikacje, dotknij **ZAINSTALUJ**. Jeśli aplikacja jest płatna, można ją kupić i pobrać, dotykając ceny i postępując według instrukcji wyświetlanych na ekranie.





Aby zmienić ustawienia automatycznej aktualizacji, dotknij opcji  → **USTAWIENIA** → **Aktualizuj aplikacje automatycznie**, a następnie wybierz opcję.

Zarządzanie aplikacjami

Odinstalowywanie lub wyłączanie aplikacji

Aby wyłączyć domyślne aplikacje, otwórz ekran aplikacji i dotknij opcji  → **Odinstaluj/wyłącz aplikacje**.  na nazwie oznacza, że można ją wyłączyć. Wybierz aplikację i dotknij **Wyłącz**.

Aby odinstalować pobrane aplikacje, otwórz ekran aplikacji i dotknij opcji  → **Pobrane aplikacje** →  → **Odinstaluj**. Możesz też na ekranie aplikacji dotknąć **Ustawienia** → **Menadżer Aplikacji**, wybrać aplikację, a następnie dotknąć **Odinstaluj**.

Włączanie aplikacji

Na ekranie aplikacji dotknij  → **Pokaż wyłączone aplikacje**, wybierz aplikację, a następnie dotknij **Gotowe**. Możesz też na ekranie aplikacji dotknąć **Ustawienia** → **Menadżer Aplikacji**, przewijając listę, znaleźć **WYŁĄCZONE**, wybrać aplikację, a następnie dotknąć **Włącz**.



- Ukrywanie aplikacji: ukrywanie aplikacji na ekranie aplikacji. Z ukrytych aplikacji nadal można korzystać.
- Wyłączanie aplikacji: domyślnych aplikacji nie można odinstalować z urządzenia, ale można je wyłączyć. Z wyłączonych aplikacji nie można korzystać.
- Odinstalowywanie aplikacji: pobrane aplikacje można odinstalować.

Wprowadzanie tekstu

Wygląd klawiatury

Gdy wysyłasz wiadomości, tworzysz notatki itp., automatycznie wyświetlana jest klawiatura, aby można było wpisać tekst.



Tekst można wprowadzać tylko w niektórych językach. Aby wprowadzić tekst, należy zmienić język wprowadzania na jeden z obsługiwanych języków.

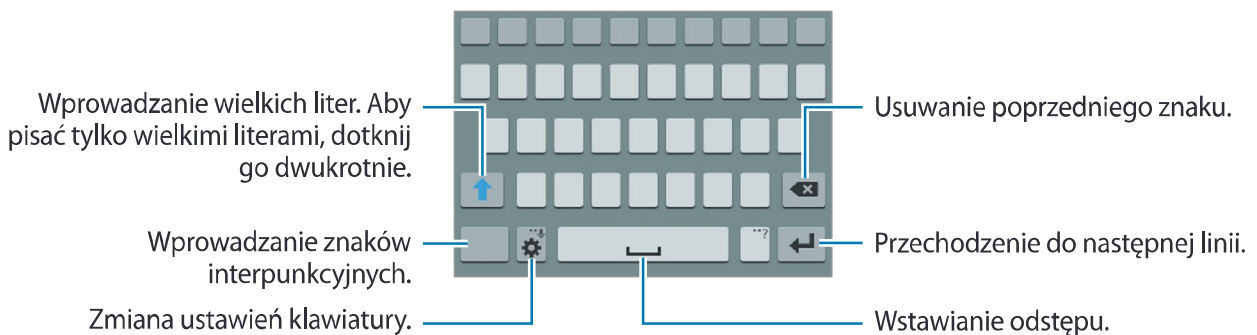

Zmianianie języka wprowadzania

Dotknij  → **Wybór języków wpisywania**, a następnie wybierz języki, którymi chcesz się posługiwać. W przypadku wybrania więcej niż jednego języka można przełączać języki wpisywania, przesuważąc klawisz spacji w lewo lub w prawo.



Zmiana układu klawiatury

Dotknij , wybierz język w sekcji **JĘZYKI WPISYWANIA**, a następnie wybierz klawiaturę, której chcesz używać.





W **Klawiatura 3x4** do klawisza są przypisane trzy lub cztery znaki. Aby wprowadzić znak, kilkakrotnie dotknij klawisza, aż do wyświetlenia odpowiedniego znaku.

Korzystanie z dodatkowych funkcji klawiatury

Dotknij symbolu  i przytrzymaj go, aby uzyskać dostęp do różnych funkcji. Zamiast ikony  mogą być wyświetlane inne ikony, w zależności od ostatnio używanej funkcji.

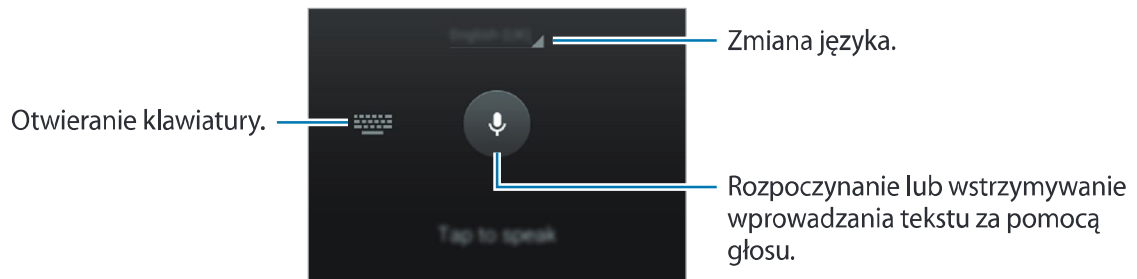

-  : głosowe wprowadzanie tekstu.

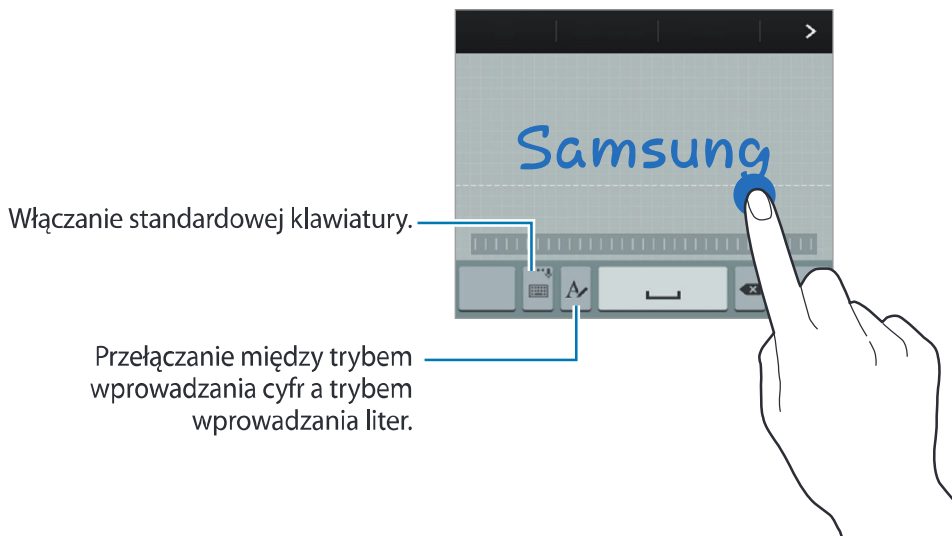

-  : przejście do trybu pisma ręcznego.



Dostępność tej funkcji zależy od regionu i operatora sieci.

-  : dodawanie elementu ze schowka.
-  : zmiana ustawień klawiatury.

- 😊 : wprowadzanie emotikon.
- 🖱️ : włączanie ruchomej klawiatury. Klawiaturę można wtedy przemieszczać, przeciągając

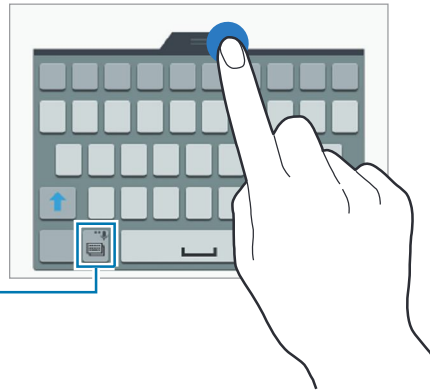

Włączanie standardowej klawiatury.

Kopiowanie i wklejanie

- 1 Dotknij tekstu i przytrzymaj na nim palec.
- 2 Przeciągnij 📏 lub 📏, aby wybrać fragment tekstu, lub dotknij **Zaznacz wszystko**, aby wybrać cały tekst.
- 3 Dotknij **Kopiuj** lub **Wynij**. Zaznaczony tekst zostaje skopiowany do schowka.
- 4 Umieść kursor w miejscu, gdzie tekst ma zostać wstawiony i dotknij 🏠 → **Wklej**. Aby wkleić wcześniej skopiowany tekst, dotknij 🏠 → **Schowek** i wybierz tekst.

Przechwytywanie ekranu

Podczas korzystania z urządzenia można zapisać zrzut ekranu.

Naciśnij i przytrzymaj jednocześnie przycisk ekranu startowego i przycisk włączania/wyłączania. Obraz zostanie zapisany w folderze **Galeria** → ☰ → **Album** → **Screenshots**. Po wykonaniu zrzutu ekranu można edytować obraz i współdzielić go z innymi.

Zrzuty ekranu można również wykonywać innymi sposobami. Więcej informacji można znaleźć w części [Przeciagnij dłoń, aby przechwycić](#).



W niektórych aplikacjach nie można zapisać zrzutu ekranu.

Moje pliki

Ta aplikacja służy do uzyskiwania dostępu do różnych plików zapisanych na urządzeniu lub w innych miejscach, takich jak usługa chmury.

Dotknij **Moje pliki** na ekranie aplikacji.



Funkcja oszczędzania energii

Tryb oszczędzania energii

Urządzenie zużywa mniej energii baterii, jeśli niektóre jego funkcje są wyłączone.

Na ekranie aplikacji dotknij opcji **Ustawienia** → **Oszczędzanie energii** → **Tryb oszczędzania energii**, a następnie dotknij przełącznika **Tryb oszczędzania energii**, aby go włączyć. Możesz też włączyć tę funkcję, otwierając panel szybkich ustawień i dotykając **Oszcz. energii** energii.

Dostępne są następujące opcje:

- **Ogranicz. danych w tle:** aplikacje działające w tle nie będą przysyłały danych za pomocą połączenia komórkowego.
- **Ograniczanie wydajności:** zablokowanie pewnych opcji, jak wyłączenie podświetlenia przycisku ostatnich aplikacji i przycisku Wstecz.
- **Tryb skali szarości:** wyświetlanie kolorów na ekranie jako odcienie szarości.

Tryb bardzo niskiego zużycia energii

Jeśli urządzenie działa w tym trybie, energia baterii wystarcza na jeszcze dłużej. Zachowanie urządzenia w trybie maksymalnego oszczędzania energii jest następujące:

- Kolory są wyświetlane na ekranie jako odcienie szarości.
- Pozwala ograniczyć zakres dostępnych aplikacji wyłącznie do kluczowych i wybranych aplikacji.
- Gdy ekran jest wyłączony, transmisja danych przez połączenie komórkowe jest nieaktywna.
- Funkcje Wi-Fi i Bluetooth są nieaktywne.

Na ekranie aplikacji dotknij opcji **Ustawienia** → **Oszczędzanie energii** → **Tryb bardzo niskiego zużycia energii**, a następnie dotknij przełącznika **Tryb bardzo niskiego zużycia energii**, aby go włączyć. Możesz też włączyć tę funkcję, otwierając panel szybkich ustawień i dotykając **B. nisk. zuż. en. energii**.

Aby dodać aplikację do ekranu startowego, dotknij ikony **+** i wybierz aplikację.

Jeśli chcesz usunąć aplikację z ekranu startowego, dotknij **⋮** → **Usuń**, wybierz aplikację **⊖**, a następnie dotknij **OK**.

Aby zmienić ustawienia trybu maksymalnego oszczędzania energii, na przykład dotyczące łączności lub dźwięku, dotknij opcji **⋮** → **Ustawienia**.

Aby wyłączyć tryb maksymalnego oszczędzania energii, dotknij opcji **⋮** → **Wył. Tryb b. nis. zuż. energii**.



Szacowany maksymalny czas czuwania oznacza ile czasu upłynie do rozładowania się baterii, o ile urządzenie nie będzie używane. Czas czuwania może być inny zależnie od ustawień urządzenia i warunków obsługi.

Wyświetlanie informacji pomocy

Aby wyświetlić informacje pomocy na temat korzystania z urządzenia i aplikacji, otwórz ekran aplikacji i dotknij **Ustawienia** → **Pomoc**.

Aby wyświetlić informacje pomocy dla aplikacji podczas korzystania z niej, dotknij opcji **☰** → **Pomoc**.



Niektóre aplikacje mogą nie zawierać informacji pomocy.

Połączenia sieciowe

Sieć komórkowa

Urządzenie można połączyć z siecią telefonii komórkowej, aby korzystać z Internetu lub udostępniać pliki multimedialne innym urządzeniom. Opis dodatkowych opcji zawiera część [Licznik danych](#).

► **Modele z dwiema kartami SIM:** na ekranie aplikacji dotknij **Ustawienia** → **Licznik danych** → karta SIM lub USIM, a następnie zaznacz opcję **Sieć komórkowa**.

► **Modele z jedną kartą SIM:** na ekranie aplikacji dotknij **Ustawienia** → **Licznik danych**, a następnie zaznacz **Sieć komórkowa**.

Ewentualnie otwórz panel szybkich ustawień i dotknij **Dane komórkowe**, aby włączyć tę funkcję.

Wi-Fi

Urządzenie można połączyć z siecią Wi-Fi, aby korzystać z Internetu lub udostępniać pliki multimedialne innym urządzeniom. Opis dodatkowych opcji zawiera część [Wi-Fi](#).



- Urządzenie wykorzystuje częstotliwość niezharmonizowaną i jest przeznaczone do użytku we wszystkich krajach europejskich. Sieci WLAN można używać w UE bez ograniczeń w budynkach, jednak nie wolno korzystać z tej sieci na zewnątrz budynków.
- Gdy nie używasz funkcji Wi-Fi, wyłącz ją, aby oszczędzać energię baterii.

1 Na ekranie aplikacji dotknij opcji **Ustawienia** → **Wi-Fi**, a następnie dotknij przełącznika **Wi-Fi**, aby go włączyć.

2 Wybierz sieć z listy sieci Wi-Fi. Sieci, w których jest wymagane podanie hasła, są wyświetlane z ikoną kłódki.

3 Dotknij **Połącz**.



Po połączeniu urządzenia z siecią Wi-Fi urządzenie będzie nawiązywać połączenie z tą siecią, jeśli będzie ona dostępna, bez konieczności podawania hasła.

Aby urządzenie nie łączyło się z siecią w sposób automatyczny, wybierz odpowiednią pozycję na liście sieci i dotknij opcji **Zapomnij**.

Udostępnianie internetu

Informacje o udostępnianiu Internetu i routerach bezprzewodowych



Dzięki tej funkcji można udostępniać transmisję danych sieci komórkowych komputerom lub innym urządzeniom, jeśli inne połączenie z Internetem jest niedostępne. Połączenia można nawiązywać za pomocą interfejsu Wi-Fi, USB lub Bluetooth.



Za korzystanie z tej funkcji mogą być naliczane dodatkowe opłaty.

Korzystanie z routera bezprzewodowego

Urządzenie może pełnić funkcję routera bezprzewodowego, co umożliwia udostępnianie transmisji danych sieci komórkowych innym urządzeniom.

- 1 Na ekranie aplikacji dotknij **Ustawienia** → **Udostępnianie internetu** → **Router Wi-Fi**.
- 2 Dotknij przełącznika **Router Wi-Fi**, aby go włączyć.
 - Ikona  zostanie wyświetlone na pasku stanu. Twoje urządzenie będzie wyświetlane na liście sieci Wi-Fi w innych urządzeniach.
 - Aby ustawić hasło routera Wi-Fi, dotknij  → **Konfiguruj router** i wybierz poziom zabezpieczeń. Następnie wpisz hasło i dotknij **Zapisz**.
- 3 Na ekranie drugiego urządzenia wyszukaj i wybierz swoje urządzenie na liście sieci Wi-Fi.
- 4 Podłączone urządzenie zostanie połączone z Internetem za pośrednictwem transmisji danych sieci komórkowych.



Korzystanie z routera USB

Ta funkcja umożliwia udostępnianie połączenia transmisji danych w sieci komórkowej innym urządzeniom za pomocą kabla USB.

- 1 Na ekranie aplikacji dotknij **Ustawienia** → **Udostępnianie internetu**.
- 2 Podłącz urządzenie do komputera kablem USB.
- 3 Zaznacz **Router USB**.
Ikona  zostanie wyświetlona na pasku stanu po połączeniu dwóch urządzeń.
- 4 Na komputerze możliwe będzie korzystanie z transmisji danych sieci komórkowych udostępnionej z urządzenia.

Korzystanie z routera Bluetooth

Ta funkcja umożliwia udostępnianie połączenia transmisji danych w sieci komórkowej innym urządzeniom za pomocą Bluetooth. Upewnij się, że komputer, z którym nawiązano połączenie, obsługuje funkcję Bluetooth.

- 1 Połącz swoje urządzenie z innym urządzeniem za pomocą funkcji Bluetooth. Więcej informacji można znaleźć w części [Łączenie z innymi urządzeniami Bluetooth](#).
- 2 Na ekranie aplikacji swojego urządzenia dotknij **Ustawienia** → **Udostępnianie internetu**.
- 3 Zaznacz **Router Bluetooth**.
- 4 Na podłączonym urządzeniu otwórz ekran ustawień Bluetooth i dotknij  → **Dostęp do Internetu**.
Ikona  zostanie wyświetlona na pasku stanu po połączeniu dwóch urządzeń.
- 5 Podłączone urządzenie zostanie połączone z Internetem za pośrednictwem transmisji danych sieci komórkowych.



Metody połączenia mogą się różnić w zależności od połączonych urządzeń.

Ruchy i funkcje ułatwień obsługi

Ruchy i gesty



Zbyt silne potrząśnięcie lub uderzenie urządzeniem może wywołać niezamierzone operacje. Należy o tym pamiętać podczas sterowania.

Inteligentne powiadomienie

Na ekranie aplikacji dotknij opcji **Ustawienia** → **Ruchy i gesty** → **Inteligentne powiadomienie**, a następnie dotknij przełącznika **Inteligentne powiadomienie**, aby go włączyć.

W przypadku nieodebranych połączeń lub nowych wiadomości urządzenie będzie wibrować po podniesieniu.



Ta funkcja może nie działać, gdy ekran jest włączony lub urządzenie nie leży na płaskiej powierzchni.

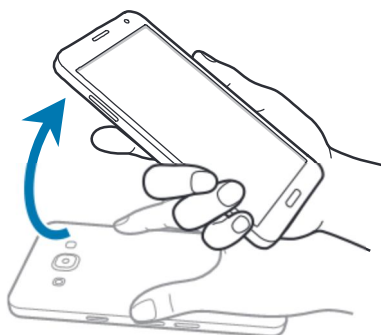

Wycisz/wstrzymaj

Na ekranie aplikacji dotknij opcji **Ustawienia** → **Ruchy i gesty** → **Wycisz/wstrzymaj**, a następnie dotknij przełącznika **Wycisz/wstrzymaj**, aby go włączyć.

Umieszczanie dłoni na ekranie

Zasłoń ekran dłonią, aby wyciszyć połączenia przychodzące lub alarmy.



Przewrócenie urządzenia

Obróć urządzenie ekranem do dołu, aby wyciszyć połączenia przychodzące lub alarmy.

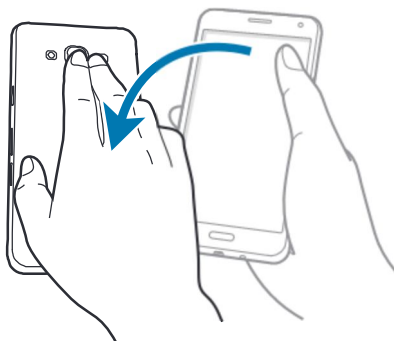

Przeciągnij dłonią, aby przechwycić

Na ekranie aplikacji dotknij opcji **Ustawienia** → **Ruchy i gesty** → **Przeciągnij dłonią, aby przechwycić**, a następnie dotknij przełącznika **Przeciągnij dłonią, aby przechwycić**, aby go włączyć.

Przystaw bok dłoni do ekranu i przeciągnij nim przez ekran od prawej do lewej strony lub odwrotnie, aby wykonać zrzut ekranu. Obraz zostanie zapisany w folderze **Galeria** → **≡** → **Album** → **Screenshots**. Po wykonaniu zrzutu ekranu można edytować obraz i współdzielić go z innymi.



W niektórych aplikacjach nie można zapisać zrzutu ekranu.

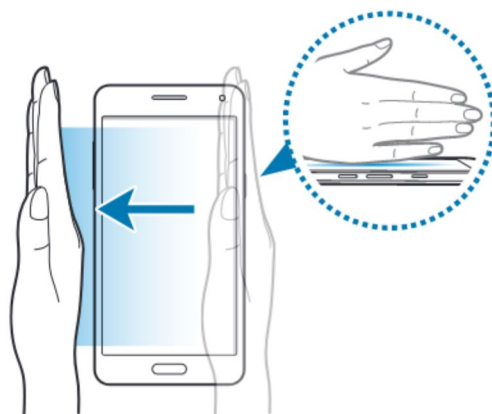

Wiele okien

Informacje o funkcji Wiele okien

Funkcja ta umożliwia wyświetlanie na ekranie dwóch działających aplikacji równocześnie. Tej funkcji można użyć do wyświetlania wiadomości e-mail lub korzystania z Internetu podczas wyświetlania filmu.

Uruchamianie funkcji Wiele okien

- 1 Na ekranie aplikacji dotknij opcji **Ustawienia** → **Wiele okien**, a następnie dotknij przełącznika **Wiele okien**, aby go włączyć. Ewentualnie otwórz panel szybkich ustawień i dotknij **Wiele okien**, aby włączyć tę funkcję.
- 2 Dotknij i przytrzymaj , aby otworzyć panel funkcji Wiele okien.
- 3 Dotknij i przytrzymaj ikonę aplikacji, a następnie przeciągnij ją z panelu na ekran. Następnie przeciągnij kolejną ikonę aplikacji do innego okna na ekranie.

Ikony aplikacji oznaczone  można otworzyć jednocześnie w oddzielnych oknach na ekranie.

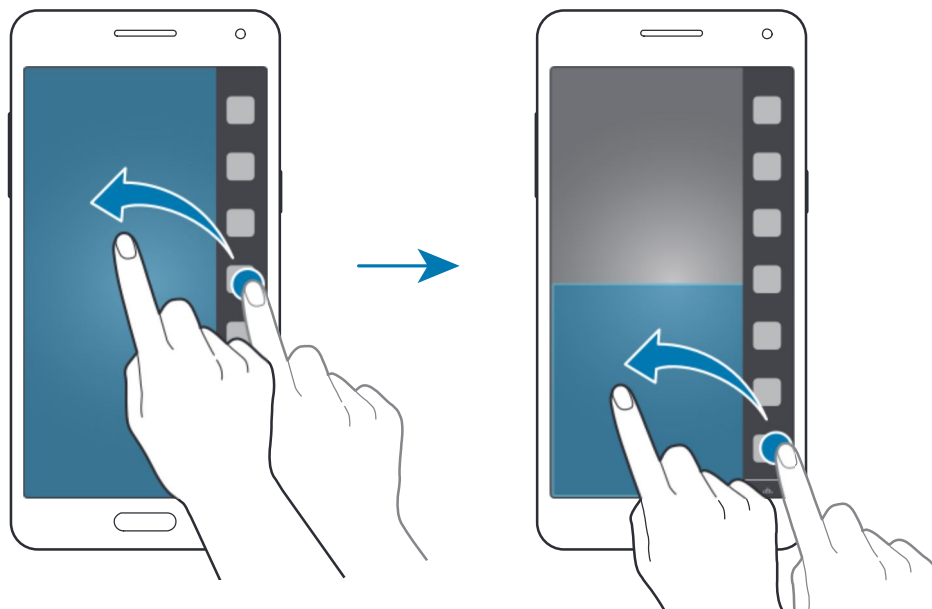

Tworzenie kombinacji funkcji Wiele okien

Ta funkcja służy do zapisywania kombinacji działających w danej chwili aplikacji Wiele okien.

1 Uruchom dwie aplikacje na ekranie podzielonym funkcji Wiele okien.

2 Otwórz panel Wiele okien i dotknij ikony  → **Utwórz**.

Kombinacja funkcji Wiele okien jest dodawana na górze zasobnika funkcji Wiele okien.

Aby usunąć kombinacje funkcji Wiele okien, otwórz zasobnik funkcji Wiele okien, dotknij opcji  → **Edytuj**, wybierz kombinację funkcji Wiele okien, a następnie dotknij opcji **OK**.

Dostosowywanie rozmiaru okna

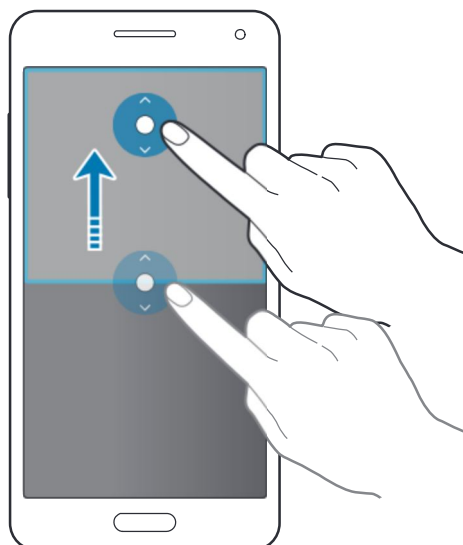

Przeciągając okrąg dzielący dwa okna aplikacji w górę i w dół, można regulować wielkość okien.

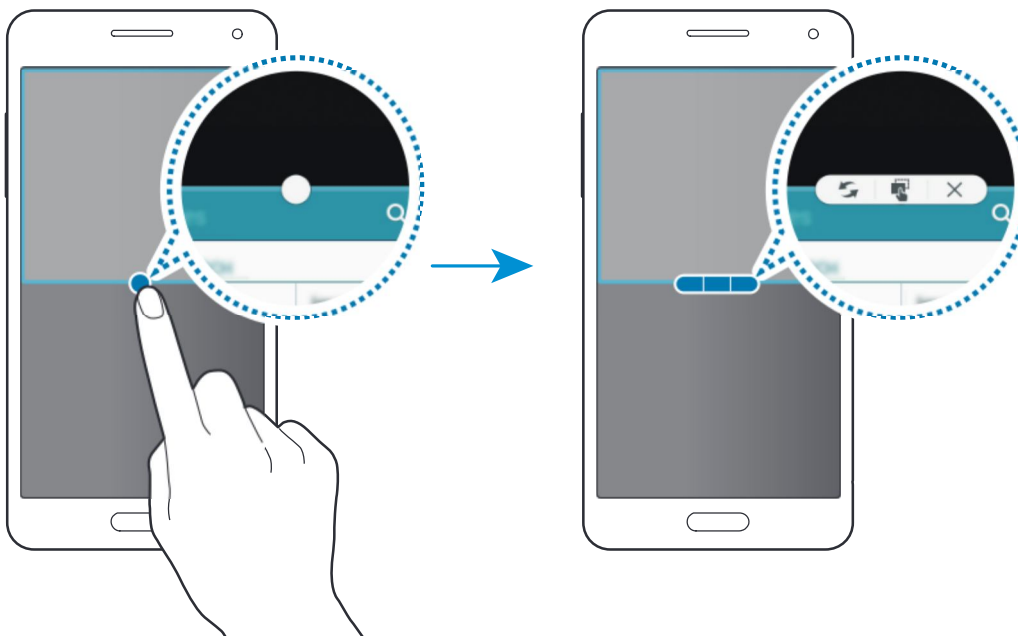

Korzystanie z opcji funkcji Wiele okien

Podczas korzystania z aplikacji Wiele okien wybierz okno aplikacji, a dookoła niego wyświetlona zostanie niebieska ramka. Dotknij okręgu pomiędzy oknami aplikacji, aby uzyskać dostęp do następujących opcji:



-  : przełączenie lokalizacji pomiędzy aplikacjami Wiele okien.
-  : przeciąganie tekstu lub skopiowanych obrazów z jednego okna i upuszczanie ich w innym oknie. Dotknij elementu w wybranym oknie i przeciągnij go, przytrzymując, do lokalizacji w innym oknie.

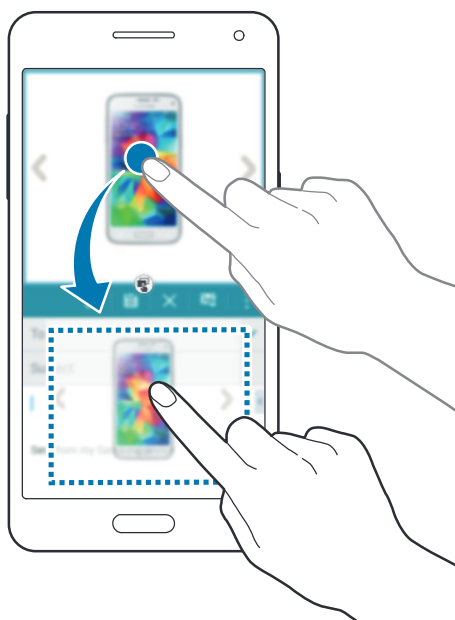

Niektóre aplikacje mogą nie obsługiwać tej funkcji.

-  : zamykanie aplikacji.

Obsługa jedną ręką

Włączenie trybu obsługi jedną ręką pozwala na wygodne obsługiwanie urządzenia jedną ręką.

Na ekranie aplikacji dotknij opcji **Ustawienia** → **Wyświetlacz i tapety** → **Obsługa jedną ręką**, a następnie dotknij przełącznika **Obsługa jedną ręką**, aby go włączyć.

Aby przełączyć na tryb sterowania jedną ręką, przytrzymaj urządzenie jedną ręką. Następnie szybko przeciągnij kciukiem od krawędzi ekranu do jego środka i z powrotem.

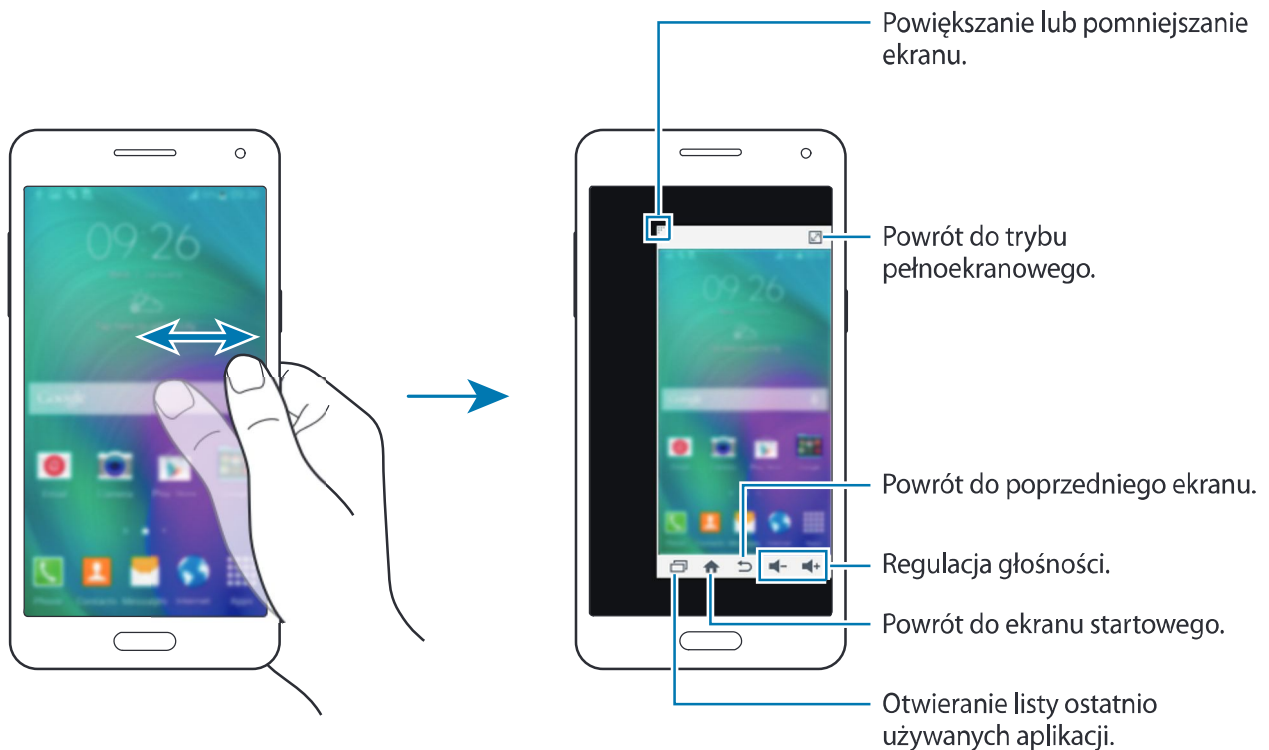

Personalizacja

Zarządzanie ekranem startowym i ekranem aplikacji

Zarządzanie ekranem startowym

Dodawanie elementów

Dotknij aplikacji lub folderu na ekranie aplikacji, a następnie, przytrzymując ten element, przeciągnij go do ekranu startowego.

Aby dodać widget, otwórz ekran startowy, a następnie dotknij wolnego obszaru i przytrzymaj go, dotknij opcji **Widgety**, dotknij widgetu i przytrzymaj go, a następnie przeciągnij do ekranu startowego.

Przenoszenie elementów i zmienianie ich nazw

Dotknij elementu na ekranie startowym, a następnie, przytrzymując go, przeciągnij w nowe miejsce. Jeśli chcesz przenieść element do innego panelu, przeciągnij go na bok ekranu.

Często używane aplikacje można przenieść do obszaru skrótów znajdującego się na dole ekranu startowego.

Jeśli chcesz usunąć element, dotknij elementu i go przytrzymaj. Następnie przeciągnij go do paska **Usuń**, który zostanie wyświetlony na górze ekranu.

Tworzenie folderu

- 1 Na ekranie startowym dotknij aplikacji, a następnie, przytrzymując, przeciągnij ją do paska **Utwórz katalog**, który zostanie wyświetlony na górze ekranu.
- 2 Wprowadź nazwę folderu.
- 3 Dotknij **+**, wybierz aplikacje, które chcesz przenieść do folderu, a następnie dotknij **Gotowe**.

Zarządzanie panelami

Jeśli chcesz dodać, przenieść lub usunąć panel, dotknij pustego miejsca na ekranie startowym i je przytrzymaj.

Aby dodać panel, przewiń w lewo do ostatniego panelu, a następnie dotknij **+**.

Aby przenieść panel, dotknij podglądu panelu, a następnie, przytrzymując, przeciągnij w nowe miejsce.

Aby usunąć panel, dotknij jego podglądu, a następnie, przytrzymując, przeciągnij do paska **Usuń** na górze ekranu.

Jeśli chcesz ustawić panel jako główny ekran startowy, dotknij .

Zarządzanie ekranem aplikacji

Zmiana metody sortowania

Na ekranie aplikacji dotknij  → **Sortuj według** i wybierz metodę sortowania.

Ukrywanie aplikacji

Aplikacje, które są niepotrzebne na ekranie aplikacji, można ukryć.

Na ekranie aplikacji dotknij  → **Ukryj aplikacje**, wybierz aplikacje, a następnie dotknij **Gotowe**.

Jeśli chcesz, aby ukryte aplikacje zostały wyświetlone, dotknij  → **Pokaż ukryte aplikacje**, wybierz aplikacje, a następnie dotknij **Gotowe**.



Przenoszenie elementów

Na ekranie aplikacji dotknij  → **Edytuj**. Dotknij element i przytrzymaj go, a następnie przesuń w nowe miejsce.

Jeśli chcesz przenieść element do innego panelu, przeciągnij go na bok ekranu.

Jeśli chcesz przenieść element do nowego panelu, przeciągnij go do paska **Utwórz stronę**, który zostanie wyświetlony na górze ekranu.

Tworzenie folderów

- 1 Na ekranie aplikacji dotknij  → **Utwórz katalog**. Ewentualnie dotknij  → **Edytuj**, dotknij aplikacji i przytrzymaj ją, a następnie przeciągnij ją do obszaru **Utwórz katalog** wyświetlanego na górze ekranu.
- 2 Wprowadź nazwę folderu.
- 3 Dotknij **+**, wybierz aplikacje, które chcesz przenieść do folderu, a następnie dotknij **Gotowe**.

Ustawianie tapety i dzwonek

Ustawianie tapety

Dowolny obraz lub zdjęcie zapisane w urządzeniu można ustawić jako tapetę ekranu startowego lub ekranu blokady.

- 1 Na ekranie startowym dotknij wolnego obszaru i przytrzymaj go, a następnie dotknij opcji **Tapety**. Możesz również na ekranie aplikacji dotknąć **Ustawienia** → **Wyświetlacz i tapety** → **Tapeta**.
- 2 Wybierz ekran, który chcesz zmienić lub do którego chcesz zastosować tapetę.
- 3 Przewijając w lewo lub w prawo zdjęcia wyświetlone na dole ekranu, wybierz jedno z nich. Aby wybrać zdjęcia zrobione aparatem w urządzeniu lub inne zdjęcia, dotknij **Z Galerii** lub .
- 4 Dotknij **Ustaw jako tapetę** lub **Zapisz**.

Zmiana dzwonek

Dzwonki połączeń przychodzących i powiadomień można zmieniać.

Na ekranie aplikacji dotknij **Ustawienia** → **Dźwięk**.

► **Modele z dwiema kartami SIM:** aby ustawić dzwonek połączeń przychodzących, dotknij opcji **Dzwonek** → karta SIM lub USIM → **Dzwonki**, wybierz dzwonek, a następnie dotknij **Gotowe**. Jeśli chcesz użyć jako dzwonka utworu, który masz zapisany w urządzeniu lub na koncie, dotknij **Dodaj**.

Aby ustawić dzwonek powiadomień, dotknij opcji **Dzwonek** → karta SIM lub USIM → **Powiadomienia**, wybierz dzwonek, a następnie dotknij **Gotowe**.

► **Modele z jedną kartą SIM:** aby ustawić dzwonek połączeń przychodzących, dotknij **Dzwonki**, wybierz dzwonek, a następnie dotknij **Gotowe**. Jeśli chcesz użyć jako dzwonka utworu, który masz zapisany w urządzeniu lub na koncie, dotknij **Dodaj**.

Aby ustawić dzwonek powiadomień, dotknij **Powiadomienia**, wybierz dzwonek, a następnie dotknij **Gotowe**.

Zmianie metody blokowania ekranu

Istnieją różne sposoby blokowania ekranu, aby nikt poza użytkownikiem nie miał dostępu do jego osobistych informacji.

Na ekranie aplikacji dotknij **Ustawienia** → **Ekran blokady** → **Blokada ekranu**, a następnie wybierz metodę blokowania ekranu. Do odblokowania jest wymagany kod odblokowania.



W przypadku zapomnienia kodu odblokowującego należy się udać do centrum serwisowego firmy Samsung w celu zresetowania kodu.

Symbol

Narysuj wzór, łącząc ze sobą co najmniej cztery kropki, a następnie narysuj ponownie wzór, aby go zweryfikować. Skonfiguruj zapasowy kod PIN, aby móc odblokować ekran w przypadku, gdy zapomnisz wzoru.

PIN

PIN zawiera tylko cyfry. Wpisz co najmniej cztery cyfry, a następnie podaj ponownie kod, aby go zweryfikować.

Hasło



Hasło zawiera litery i cyfry. Wpisz co najmniej cztery znaki, w tym cyfry, a następnie podaj ponownie hasło, aby je zweryfikować.

Tryb prywatny

Informacje o trybie prywatnym

Ten tryb uniemożliwia innym osobom korzystanie z zapisanej na urządzeniu zawartości, takiej jak obrazy i dokumenty, oraz odczytywanie jej. Można zapisać zawartość w określonym miejscu i wyłączyć tryb prywatny, aby elementy zostały bezpiecznie ukryte.

Ukrywanie treści

- 1 Na ekranie aplikacji dotknij opcji **Ustawienia** → **Tryb prywatny**, a następnie dotknij przełącznika **Tryb prywatny**, aby go włączyć. Ewentualnie otwórz panel szybkich ustawień i dotknij **Tryb prywatny**, aby włączyć tę funkcję.
Przy pierwszym włączeniu trybu prywatnego ustaw kod odblokowania i zapasowy kod PIN.
- 2 Wpisz kod odblokowujący trybu prywatnego.
Gdy ten tryb jest aktywny, na górze ekranu znajduje się .
- 3 Aby wybrać elementy do ukrycia, dotknij elementu na liście i przytrzymaj go, zaznacz elementy do wybrania, a następnie dotknij  → **Przenieś do Prywatnych** lub dotknij **Przenieś** → **Prywatne** → **Przenieś tutaj**.
Na elementach przeniesionych do trybu prywatnego jest wyświetlana ikona .
- 4 Gdy wybierzesz elementy, które chcesz ukryć, otwórz ekran aplikacji, dotknij opcji **Ustawienia** → **Tryb prywatny**, a następnie dotknij przełącznika **Tryb prywatny**, aby go wyłączyć. Możesz też otworzyć panel szybkich ustawień i dotknąć **Tryb prywatny**, aby wyłączyć tę funkcję.
Wybrane elementy znikną z ekranu.



Zanim wyłączysz tryb prywatny, upewnij się, że wszystkie pliki zostały poprawnie zapisane lub przeniesione.

Wyświetlanie ukrytej zawartości

Ukryte elementy zostaną wyświetlone dopiero po włączeniu trybu prywatnego.

- 1 Na ekranie aplikacji dotknij opcji **Ustawienia** → **Tryb prywatny**, a następnie dotknij przełącznika **Tryb prywatny**, aby go włączyć. Ewentualnie otwórz panel szybkich ustawień i dotknij **Tryb prywatny**, aby włączyć tę funkcję.
- 2 Wpisz kod odblokowujący trybu prywatnego.
- 3 Na ekranie aplikacji dotknij **Moje pliki** → **Prywatne**.
Na ekranie zostaną wyświetlone wszystkie elementy przeniesione do trybu prywatnego.

Tryb Ułatwienia

Korzystanie z trybu ułatwień upraszcza korzystanie z urządzenia — stosowany jest prostszy wygląd, a ikony na ekranie startowym są większe. Istnieje możliwość uzyskiwania dostępu do najpopularniejszych aplikacji i często używanych ustawień, a także dodawania skrótów do ulubionych kontaktów.

Na ekranie aplikacji dotknij **Ustawienia** → **Tryb Ułatwienia** → **Tryb Ułatwienia**, wybierz aplikację, które mają mieć prostszy układ, a następnie dotknij **Gotowe**.

Aby powrócić do trybu standardowego, otwórz ekran startowy i dotknij **Ustawienia ułatwień** → **Tryb Ułatwienia** → **Tryb Standardowy** → **Gotowe**.

Zarządzanie skrótami

Jeśli chcesz dodać skrót do aplikacji do ekranu startowego, przewiń w lewo, dotknij , a następnie wybierz aplikację.

Jeśli chcesz dodać skrót do kontaktu na ekranie startowym, przewiń w prawo, dotknij .

Jeśli chcesz usunąć skrót z ekranu startowego, dotknij  → **Edytuj**, wybierz aplikację lub kontakt z .

Przenoszenie danych z poprzedniego urządzenia

Korzystanie z kont kopii zapasowych

Dane kopii zapasowej z poprzedniego urządzenia można przenieść na nowe urządzenie przy użyciu konta Google lub Samsung. Więcej informacji można znaleźć w części [Wykonywanie kopii zapasowej i przywracanie danych](#).

Korzystanie z aplikacji Samsung Smart Switch

Dane z poprzedniego urządzenia można przesłać na nowe urządzenie za pomocą aplikacji Smart Switch. Odwiedź stronę www.samsung.com/smartswitch, aby uzyskać więcej informacji.



Funkcja Samsung Smart Switch nie działa na niektórych urządzeniach i komputerach.

Korzystanie z aplikacji Smart Switch Mobile

Użyj tej aplikacji do przesłania danych ze starego do nowego urządzenia. Aplikację można pobrać ze sklepu **GALAXY Apps** lub **Sklep Play**.

1 Na urządzeniu dotknij opcji **Smart Switch Mobile**.

2 Na urządzeniu wybierz odpowiednią dla poprzedniego typu urządzenia opcję i postępuj zgodnie z instrukcjami wyświetlanymi na ekranie.

Jeśli poprzednio używane urządzenie to urządzenie z systemem Android, należy upewnić się, że w urządzeniu zainstalowano aplikację Smart Switch Mobile. Więcej informacji znajduje się w pomocy.

Korzystanie z aplikacji Smart Switch za pomocą komputerów

Ta funkcja pozwala importować kopię zapasową kontaktów danych (z urządzeń przenośnych wybranych producentów) z komputera na urządzenie. Aplikację można pobrać z witryny www.samsung.com/smartswitch.

1 Zapisz na komputerze kopię zapasową danych ze starego urządzenia. Więcej informacji może udzielić producent urządzenia.

2 W komputerze uruchom aplikację Smart Switch.

- 3 Podłącz swoje aktualne urządzenie do komputera kablem USB.
- 4 Na komputerze kliknij nazwę producenta starego urządzenia i przenieś dane do nowego urządzenia, postępując zgodnie z instrukcjami wyświetlanymi na ekranie.

Korzystanie z Samsung Kies

Aby przywrócić dane na urządzeniu, można za pomocą programu Samsung Kies zaimportować kopię zapasową danych z komputera. Kopię zapasową danych można także wykonać na komputerze za pomocą aplikacji Samsung Kies. Więcej informacji można znaleźć w części [Łączenie z programem Samsung Kies](#).

Konfiguracja konta

Dodawanie kont

Niektóre aplikacje używane na urządzeniu działają pod warunkiem zarejestrowania konta. Utworzenie kont pozwala w pełni korzystać z funkcji urządzenia.

Na ekranie aplikacji dotknij **Ustawienia** → **Konta** → **Dodaj konto** i wybierz usługę konta. Postępuj zgodnie z instrukcjami wyświetlanymi na ekranie, aby zakończyć konfigurację konta.

Jeśli chcesz zsynchronizować zawartość z kontami, wybierz konto i zaznacz elementy, które mają zostać zsynchronizowane.



Usuwanie kont

Na ekranie aplikacji dotknij opcji **Ustawienia** → **Konta**, wybierz konto, a następnie dotknij polecenia **☰** → **Usuń konto**.



Telefon

Nawiązywanie połączeń

Dotknij **Telefon** na ekranie aplikacji.

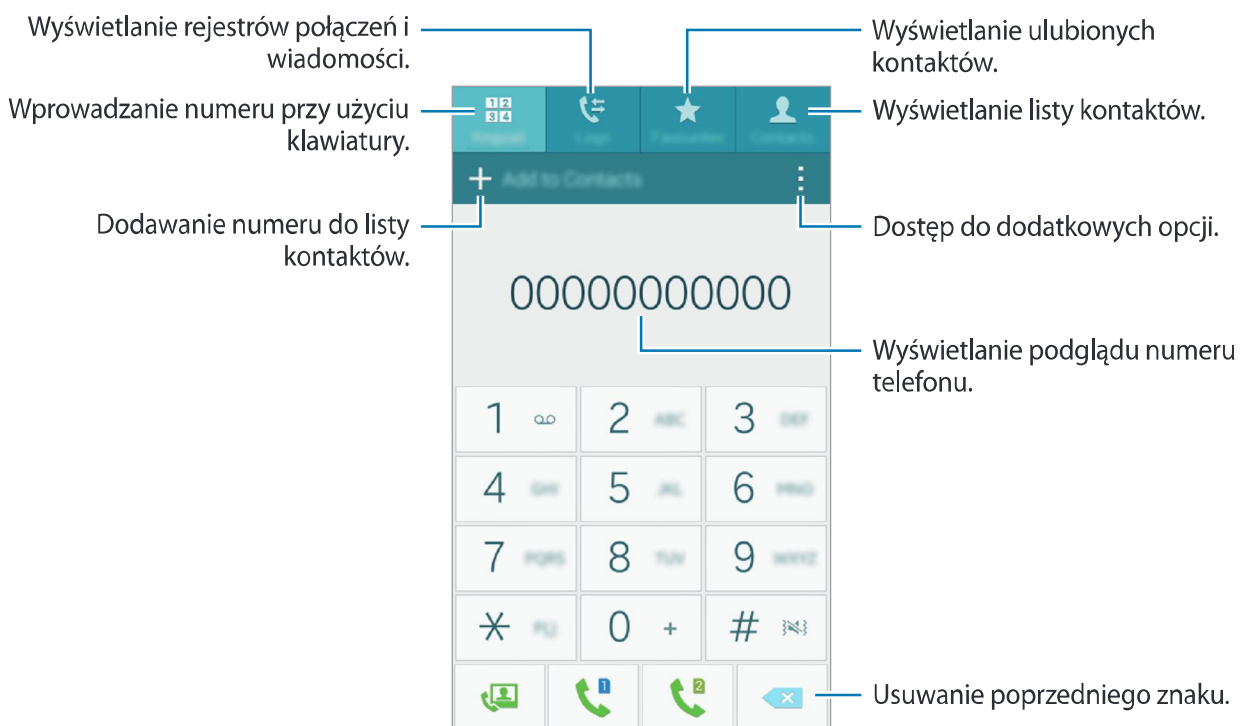
► **Modele z dwiema kartami SIM:** dotknij opcji **Klawiatura**, wpisz numer telefonu, a następnie dotknij  lub , aby wykonać połączenie głosowe, lub dotknij , aby wykonać połączenie wideo.



► **Modele z jedną kartą SIM:** dotknij **Klawiatura**, wpisz numer telefonu, a następnie dotknij , aby wykonać połączenie głosowe, lub dotknij , aby wykonać połączenie wideo.



Możesz także dzwonić pod numery telefonu z list **Spis poł.**, **Ulubione** i **Kontakty**.



Wykonywanie połączeń z dzienników połączeń lub listy kontaktów

Dotknij **Spis poł.** lub **Kontakty**, a następnie przeciągnij kontakt lub numer telefonu w prawo, aby wykonać połączenie.

Aby wyłączyć funkcję nawiązywania połączenia przez przeciągnięcie ikony w prawo, dotknij  → **Ustawienia** → **Kontakty**, a następnie usuń zaznaczenie **Przec.,by zadz./wys. SMS**.

Nawiązywanie połączenia międzynarodowego

Dotknij **Klawiatura**.

► **Modele z dwiema kartami SIM:** dotknij i przytrzymaj **0** do momentu wyświetlenia znaku +. Wprowadź numer kierunkowy kraju, miejscowości i numer telefonu, a następnie dotknij  lub .

Aby zablokować wychodzące połączenia międzynarodowe, dotknij opcji  → **Ustawienia** → **Połączenie** → **Dodatkowe ustawienia** → karta SIM lub USIM → **Blokowanie połączeń**. Następnie wybierz typ połączenia i zaznacz **Połączenia międzynarodowe**.

► **Modele z jedną kartą SIM:** dotknij i przytrzymaj **0** do momentu wyświetlenia znaku +. Wprowadź numer kierunkowy kraju, miejscowości i numer telefonu, a następnie dotknij .

Jeśli chcesz zablokować wychodzące połączenia międzynarodowe, dotknij  → **Ustawienia** → **Połączenie** → **Dodatkowe ustawienia** → **Blokowanie połączeń**. Następnie wybierz typ połączenia i zaznacz **Połączenia międzynarodowe**.

Odbieranie połączeń



Odbieranie połączenia

Podczas sygnału połączenia przychodzącego przeciągnij  poza duży okrąg.

Odrzucanie połączenia

Podczas sygnału połączenia przychodzącego przeciągnij  poza duży okrąg.

Aby wysłać wiadomość po odrzuceniu połączenia przychodzącego, przeciągnij pasek wiadomości odrzucenia w górę.

Jeśli chcesz utworzyć różne wiadomości odrzucenia, na ekranie aplikacji dotknij opcji **Telefon** →  → **Ustawienia** → **Połączenie** → **Odrzucanie połączeń** → **Wiad. o odrzucaniu poł.** → .

Nieodebrane połączenia

Jeśli nie odbierzesz połączenia, symbol  pojawi się na pasku stanu. Otwórz panel powiadomień, aby wyświetlić listę nieodebranych połączeń. Ewentualnie na ekranie aplikacji dotknij **Telefon** → **Spis poł.**, aby wyświetlić nieodebrane połączenia.

Opcje dostępne w trakcie połączeń

W trakcie połączenia głosowego

Dostępne są następujące czynności:

-  : zwiększanie głośności.
- **Dod. poł.:** nawiązywanie drugiego połączenia.
- **Klawiat.:** otwarcie klawiatury.
- **Rozłącz:** zakończenie bieżącego połączenia.
- **Wł. głośnik:** włączanie lub wyłączenie trybu głośnomówiącego. Podczas korzystania z trybu głośnomówiącego należy mówić do mikrofonu znajdującego się u góry urządzenia, trzymając urządzenie z dala od uszu.
- **Wył. mikrofon:** można wyłączyć mikrofon, aby rozmówca Cię nie słyszał.
- **Bluetooth:** umożliwia przełączanie połączenia na słuchawkę Bluetooth, jeśli jest połączona z urządzeniem.

Aby wyświetlić więcej opcji, dotknij .

Jeśli w trakcie połączenia uruchomisz aplikację, zostanie wyświetlone okienko wyskakujące ekranu połączenia . Podczas korzystania z aplikacji możesz kontynuować prowadzenie rozmowy telefonicznej.









Okienko wyskakujące można przenieść w inne położenie, przeciągając je.

Jeśli chcesz usunąć okienko wyskakujące, dotknij go i przytrzymaj je, a następnie dotknij **OK**.

Aby wrócić do ekranu połączenia, dotknij okienka wyskakującego.

W trakcie połączenia wideo

Dotknij ekranu, aby użyć następujących opcji:

-  → **Ukryj mnie:** aby ukryć swój obraz przed rozmówcą.
-  → **Obraz wychodzący:** wybór obrazu wyświetlanego u rozmówcy.
-  → **Przechwyć obraz:** zrobienie zdjęcia drugiej osoby.
-  → **Nagraj wideo:** nagranie filmu z obrazami drugiej osoby.
-  → **Notatka:** tworzenie notatki.
-  → **Wiadomości:** wysyłanie wiadomości.
-  → **Klawiatura:** otwarcie klawiatury.
-  → **Wyłącz głośnik / Włącz głośnik:** włączanie lub wyłączanie trybu głośnomówiącego. Podczas korzystania z trybu głośnomówiącego należy mówić do mikrofonu znajdującego się u góry urządzenia, trzymając urządzenie z dala od uszu.
-  → **Przełącz na słuchawki / Przełącz na telefon:** ustawienie podłączonej słuchawki Bluetooth lub głośnika urządzenia jako wyjścia dźwięku.
- **Przełącz:** przełączanie między przednim i tylnym aparatem.
- **Wył. mikrofon:** można wyłączyć mikrofon, aby rozmówca Cię nie słyszał.
- **Rozłącz:** zakończenie bieżącego połączenia.

Kontakty

Dodawanie kontaktów

Przenoszenie kontaktów z innych urządzeń

Do tego urządzenia można przenieść kontakty z innych urządzeń. Więcej informacji można znaleźć w części [Przenoszenie danych z poprzedniego urządzenia](#).

Tworzenie kontaktów ręcznie

1 Na ekranie aplikacji dotknij **Kontakty** → **Kontakty**.

2 Dotknij **+** i wprowadź informacje o kontakcie.

- : dodawanie obrazu.
- **+** / **-**: dodawanie lub usuwanie pola kontaktu.

3 Dotknij **Zapisz**.

Aby za pomocą klawiatury dodać numer telefonu do listy kontaktów, dotknij **Klawiatura**, wpisz numer, a następnie dotknij **Dodawanie do Kontaktów**.

Importowanie i eksportowanie kontaktów

Kontakty można zarówno importować do urządzenia z usług pamięci masowej, jak i eksportować je z urządzenia do usług pamięci masowej.

Na ekranie aplikacji dotknij **Kontakty** → **Kontakty**.

Dotknij  → **Ustawienia** → **Kontakty** → **Importuj/Eksportuj kontakty**, a następnie wybierz opcję importowania lub eksportowania.

Wyszukiwanie kontaktów

Na ekranie aplikacji dotknij **Kontakty** → **Kontakty**.

Użyj jednej z następujących metod wyszukiwania:

- Przewiń listę kontaktów w górę lub w dół.
- Przeciągnij palcem po wykazie po prawej stronie listy kontaktów, aby szybko ją przewinąć.
- Dotknij pola wyszukiwania w górnej części listy kontaktów i ekranu i wprowadź kryteria wyszukiwania.

Po wybraniu kontaktu wykonaj jedną z poniższych czynności:

- ★ : dodawanie do ulubionych kontaktów.
- 📞 / 📺 : nawiązywanie połączenia głosowego lub wideo.
- ✉ : tworzenie wiadomości.
- ✉@ : tworzenie wiadomości e-mail.

Dodawanie skrótów kontaktów do ekranu startowego

Na ekranie startowym możesz dodać skróty kontaktów, z którymi się często komunikujesz.

- 1 Na ekranie aplikacji dotknij **Kontakty** → **Kontakty**.
- 2 Wybierz kontakt.
- 3 Dotknij  → **Dodaj skrót do ekranu startowego**.

Wiadomości i poczta e-mail

Wiadomości

Wysyłanie wiadomości

Istnieje możliwość wysyłania wiadomości tekstowych (SMS) lub multimedialnych (MMS).



- Za wysyłanie lub odbieranie wiadomości w roamingu mogą być naliczane dodatkowe opłaty.
- Maksymalna dopuszczalna liczba znaków w wiadomości SMS zależy od operatora sieci. Jeżeli wiadomość przekroczy maksymalną liczbę znaków, urządzenie ją podzieli.
- Możesz wybrać rodzaj alfabetu dla nowych wiadomości SMS w Ustawieniach w menu Obsługiwane znaki. Po wybraniu opcji Automatyczny telefon zmieni kodowanie z alfabetu GSM na Unicode, jeśli zostanie wprowadzony znak Unicode. Użycie kodowania Unicode spowoduje zmniejszenie maksymalnej liczby znaków w wiadomości o około połowę.

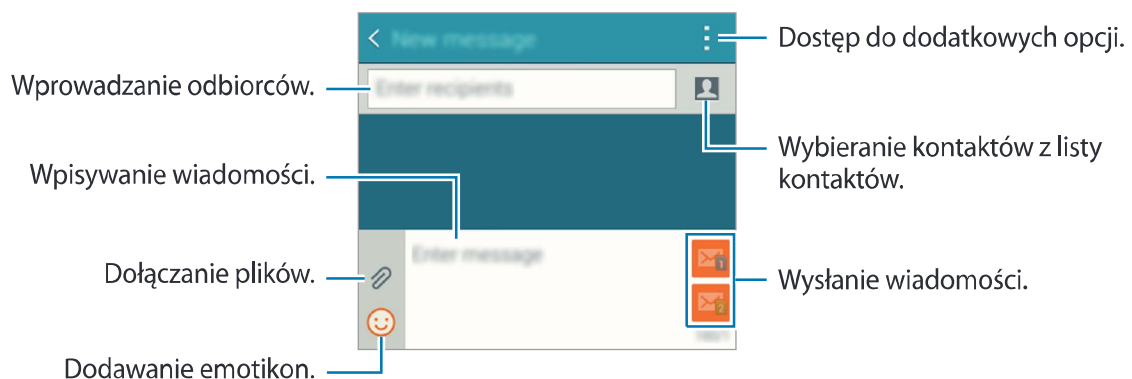

- 1 Dotknij **Wiadomości** na ekranie aplikacji.
- 2 Dotknij .
- 3 Dodaj odbiorców, aby wprowadzić wiadomość.

► Modele z dwiema kartami SIM:

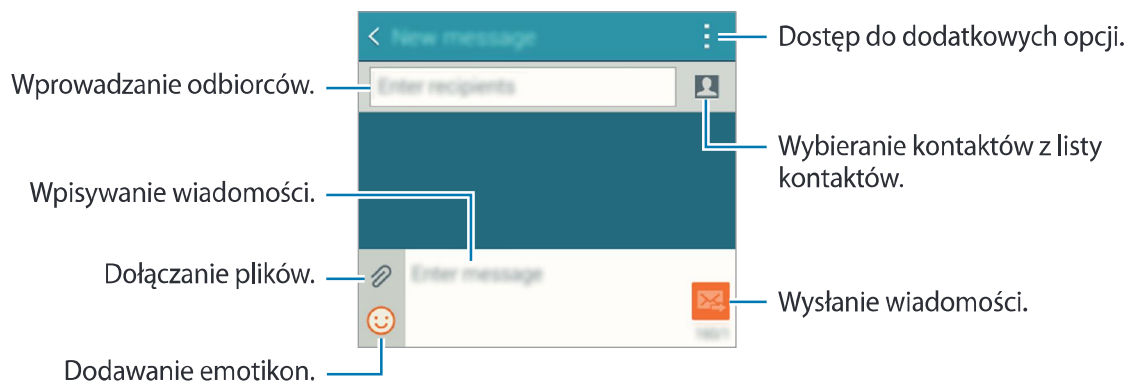

► Modele z jedną kartą SIM:



4 ► Modele z dwiema kartami SIM: dotknij  lub , aby wysłać wiadomość.

► Modele z jedną kartą SIM: dotknij , aby wysłać wiadomość.

Przeglądanie wiadomości przychodzących

Wiadomości przychodzące są grupowane w wątki według kontaktów. Wybierz kontakt, aby wyświetlić wiadomości od danej osoby.



Za wysyłanie lub odbieranie wiadomości w roamingu mogą być naliczane dodatkowe opłaty.

Podczas wyświetlania wiadomości dotknij , aby wyświetlić więcej opcji.

E-mail

Konfigurowanie kont e-mail

Dotknij **E-mail** na ekranie aplikacji.

Przy pierwszym otwarciu **E-mail** należy skonfigurować konto e-mail.

Wprowadź adres e-mail i hasło. Dotknij **Dalej** w przypadku prywatnych kont e-mail lub **Konfiguracja ręczna** w przypadku kont firmowych. Postępuj zgodnie z instrukcjami wyświetlanymi na ekranie, aby zakończyć proces konfigurowania.

Aby skonfigurować następne konto e-mail, dotknij ☰ → **Zarządzaj kontami** → +.

W przypadku korzystania z wielu kont e-mail, można ustawić jedno z nich jako konto domyślne.

Dotknij ☰ → **Zarządzaj kontami** → ⋮ → **Ustaw konto domyślne**.

Wysyłanie wiadomości e-mail

Dotknij **E-mail** na ekranie aplikacji.

Dotknij ikony ✉ na dole ekranu, aby utworzyć wiadomość.

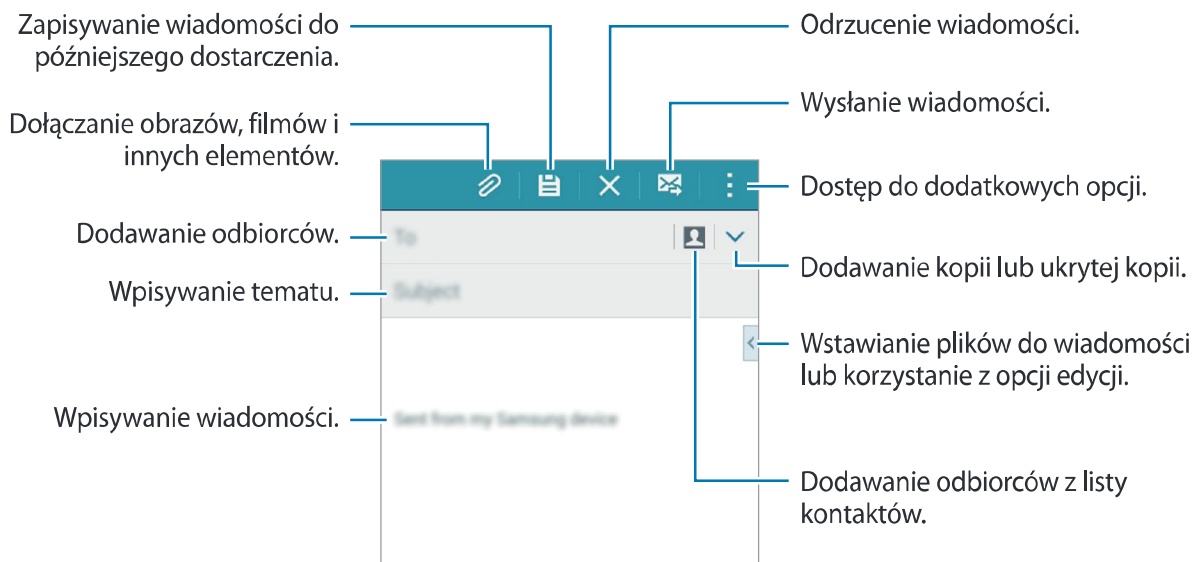

Odczytywanie wiadomości e-mail

Dotknij **E-mail** na ekranie aplikacji.

Dotknij ☰ i wybierz konto e-mail; nowe wiadomości e-mail zostaną pobrane. Aby ręcznie pobrać nowe wiadomości, dotknij ↻.



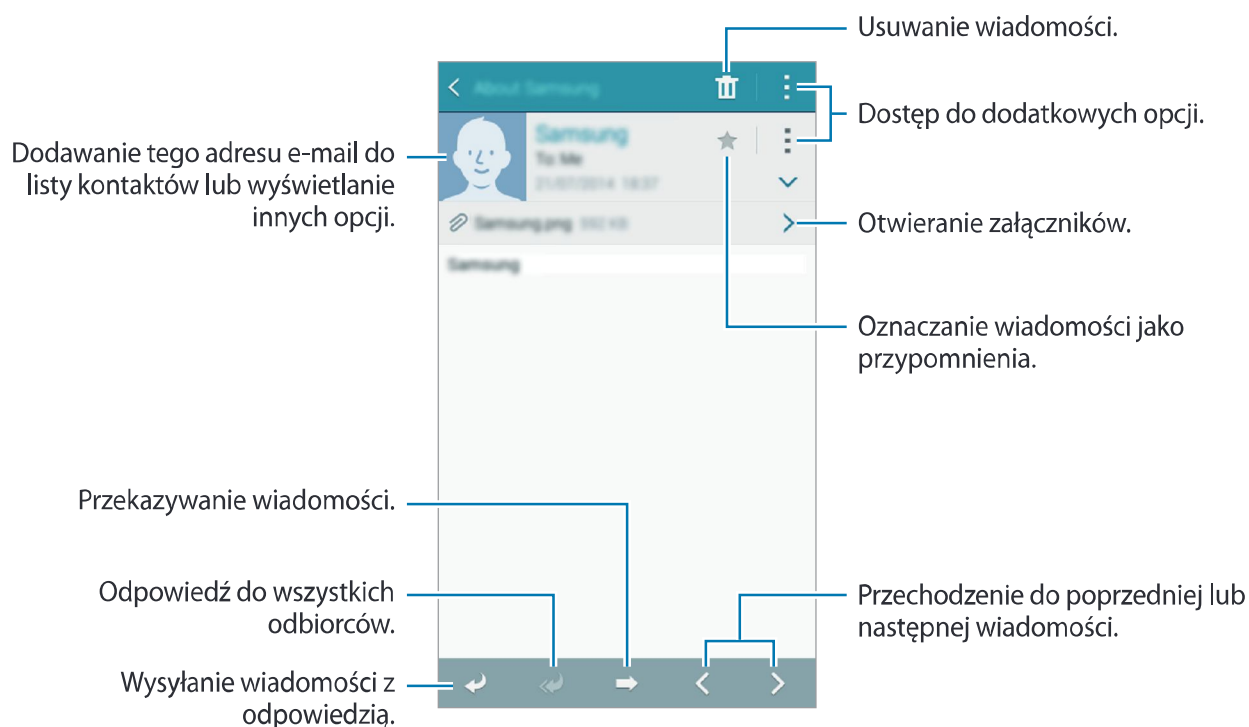

Dotknij wiadomość, aby ją odczytać.



Aparat

Fotografia podstawowa

Robienie zdjęć lub nagrywanie filmów

- 1 Dotknij **Aparat** na ekranie aplikacji.
- 2 Dotknij obrazu na ekranie podglądu w miejscu, w którym ma być ustawiona ostrość.
- 3 Dotknij symbolu , aby zrobić zdjęcie, lub symbolu , aby nagrać film.
 - Odsuń od siebie dwa palce na ekranie, aby powiększyć jego część, lub zsuń je, aby ją pomniejszyć.
 - Aby zrobić zdjęcie podczas nagrywania filmu, dotknij .
 - Aby zmienić ustawienia ostrości w trakcie nagrywania filmu, dotknij ekranu w miejscu, w którym ma być ustawiona ostrość. Aby ustawić ostrość na środku ekranu, dotknij .

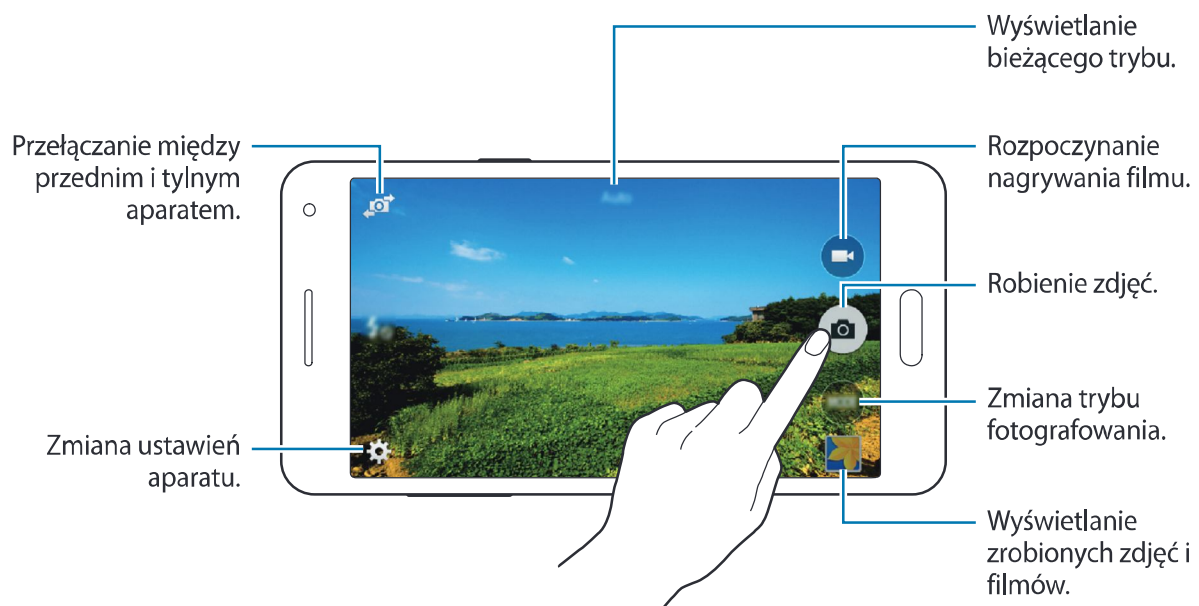





- Aparat wyłącza się automatycznie, gdy nie jest używany.
- Upewnij się, że obiektyw jest czysty. W przeciwnym razie urządzenie może nie działać poprawnie w niektórych trybach wymagających wysokiej rozdzielczości.
- Obiektyw aparatu przedniego dobrze nadaje się do robienia zdjęć szerokokątnych. Na zdjęciach szerokokątnych mogą pojawić się drobne zniekształcenia i nie są one oznaką nieprawidłowości działania urządzenia.

Uruchamianie aparatu na zablokowanym ekranie

Jeśli wydarzy się coś specjalnego i chcesz szybko zrobić zdjęcie, uruchom **Aparat** na zablokowanym ekranie.

Na zablokowanym ekranie przeciągnij  poza duży okrąg. Jeśli ikona  się nie wyświetla, otwórz ekran aplikacji, dotknij opcji **Ustawienia** → **Ekran blokady**, a następnie dotknij opcji **Skrót do aparatu**.



Dostępność tej funkcji zależy od regionu i operatora sieci.

Zwyczaje przy używaniu aparatu

- Nie należy robić zdjęć ani nagrywać filmów z osobami, które nie wyraziły na to zgody.
- Nie należy robić zdjęć ani nagrywać filmów, które są prawnie zabronione.
- Nie należy robić zdjęć ani nagrywać filmów w miejscach, gdzie taka czynność może naruszyć czyjąś prywatność.

Tryby fotografowania



Auto

Ten tryb umożliwia automatyczną ocenę warunków przez aparat i wybór optymalnego trybu fotografowania.

Na ekranie aplikacji dotknij **Aparat** → **TRYB** → **Auto**.

Autoportret

Tryb ten umożliwia wykonanie autoportretu z użyciem przedniego aparatu.

- 1 Na ekranie aplikacji dotknij **Aparat**.
- 2 Dotknij , aby użyć przedniego aparatu.
- 3 Dotknij kolejno opcji **TRYB** → **Autoportret**.
- 4 Skieruj dłoń w kierunku ekranu lub dotknij , aby wykonać autoportret.

Autoport. pan.

Tryb ten umożliwia wykonanie panoramicznego autoportretu z użyciem przedniego aparatu. Zdjęcie wykonane w tym trybie oznaczone jest symbolem  w **Galeria**.

- 1 Na ekranie aplikacji dotknij **Aparat**.
- 2 Dotknij , aby użyć przedniego aparatu.
- 3 Dotknij **TRYB** → **Autoport. pan.**

- 4 Skieruj dłoń w kierunku ekranu lub dotknij , aby wykonać autoportret.
- 5 Powoli obróć urządzenie w lewo, a następnie w prawo, aby wykonać panoramiczne zdjęcie. Urządzenie połączy zdjęcia w jeden panoramiczny obraz.



- Niebieska ramka powinna znajdować się wewnątrz okna wizjera.
- Podczas wykonywania panoramicznych autoportretów fotografowane osoby powinny pozostać nieruchome.
- Na rozdzielczość zdjęcia mogą mieć wpływ warunki oświetleniowe.
- Górna i dolna część obrazu wyświetlonego na ekranie podglądu mogą zostać wycięte ze zdjęcia w zależności od warunków fotografowania.
- Aby osiągnąć jak najlepsze rezultaty, chwyć urządzenie ręką i wyciągnij ją tak daleko, jak to możliwe.

Selfie z tyln.

W tym trybie aparat automatycznie wykrywa twarz i ustawia na nią ostrość podczas wykonywania autoportretów za pomocą tylnego aparatu.

- 1 Na ekranie aplikacji dotknij **Aparat** → **TRYB** → **Selfie z tyln.**
- 2 Przesuń ramkę do pozycji, w której pojawi się Twoja twarz, i dopasuj rozmiar ramki.
- 3 Ustaw urządzenie tak, aby tylny aparat był skierowany na Twoją twarz. Po wykryciu twarzy urządzenie wyemituje sygnał dźwiękowy. Następnie, po upływie 2 sekund urządzenie automatycznie wykona zdjęcie.

Panorama

Ten tryb umożliwia zrobienie zdjęcia składającego się z wielu połączonych razem zdjęć. Zdjęcie wykonane w tym trybie oznaczone jest symbolem  w **Galeria**.

Na ekranie aplikacji dotknij **Aparat** → **TRYB** → **Panorama**.



Aby zdjęcie było jak najlepsze, przestrzegaj następujących zasad:

- Przemieszczaj aparat powoli w jednym kierunku.
- Utrzymuj obraz w kadrze na wizjerze aparatu.
- Unikaj fotografowania niewyróżniającego się tła, na przykład czystego nieba lub jednolitej ściany.

Tryb nocny

Ten tryb umożliwia zrobienie zdjęcia w warunkach słabego oświetlenia bez flesza.

Na ekranie aplikacji dotknij **Aparat** → **TRYB** → **Tryb nocny**.

Animow. GIF

Ten tryb umożliwia utworzenie animowanego obrazu z serii zdjęć.

Na ekranie aplikacji dotknij **Aparat** → **TRYB** → **Animow. GIF**.

Zarządzanie trybami fotografowania

Wybierz tryby fotografowania wyświetlane na ekranie wyboru trybu.

1 Na ekranie aplikacji dotknij **Aparat** → **TRYB** → **Zarz. tryb.**

2 Zaznacz tryby, aby dodać je do listy trybów.

- **Upiększanie twarzy:** fotografowanie rozjaśnionej twarzy w celu uzyskania ładniejszego zdjęcia.
- **Zdj. i więc.:** wykonywanie serii zdjęć i edytowanie ich z użyciem różnych efektów za pomocą trybów fotografowania.
- **Seria zdjęć:** zrobienie serii zdjęć ruchomych obiektów.
- **HDR (bogate kolory):** Bogactwo barw i odwzorowanie szczegółów zdjęć robionych nawet w jasnych lub ciemnych miejscach.







Pobieranie trybów robienia zdjęć

Pobieranie dalszych trybów fotografowania ze sklepu **GALAXY Apps**.

Na ekranie aplikacji dotknij **Aparat** → **TRYB** → **Pobierz**.

Ustawienia aparatu

Na ekranie aplikacji dotknij **Aparat** → . Nie wszystkie opcje są dostępne zarówno w trybie fotografowania, jak i nagrywania filmu.



-  : włączenie lub wyłączenie lampy błyskowej.
-  : ustawienie w urządzeniu wykonywania kilku zdjęć w ustalonych odstępach czasu podczas fotografowania z użyciem przedniego aparatu.
-  : można użyć tego trybu do robienia zdjęć z opóźnieniem czasowym.
-  : wybór filtra do zastosowania podczas wykonywania zdjęć lub nagrywania filmów.
-  /  : można wybrać rozdzielczość. Można użyć wyższej rozdzielczości w celu uzyskania wyższej jakości. Zajmie to jednak więcej miejsca w pamięci.

Aby użyć innych opcji, dotknij ● ● ●.

- **Selfie z ręki:** ustawienie w urządzeniu wykrywania dłoni na potrzeby wykonywania autoportretów.
- **Upiększanie twarzy:** ustawienie w urządzeniu fotografowania z rozjaśnionymi twarzami w celu uzyskania subtelniejszych zdjęć.
- **Wartość ekspozycji:** zmiana wartości ekspozycji. Służy do określenia ilości światła, która dociera do przetwornika obrazu w aparacie. Przy słabym oświetleniu należy wybrać wyższą wartość ekspozycji.
- **ISO:** wybór czułości ISO. To ustawienie kontroluje czułość aparatu na światło. Jest mierzone w wartości odpowiednika dla konwencjonalnego aparatu na film. Niskie wartości można stosować do nieruchomych i dobrze oświetlonych obiektów. Wyższe wartości można stosować do poruszających się lub słabo oświetlonych obiektów.
- **Balans bieli:** można wybrać właściwy balans bieli, aby obrazy miały realistyczny zakres kolorów. Ustawienia są przeznaczone do użycia w określonych warunkach oświetlenia. Te ustawienia są podobne do zakresu temperatur w balansie bieli w profesjonalnych aparatach.
- **Tryby pomiaru:** wybór opcji pomiaru. Ten parametr określa sposób obliczania wartości oświetlenia. **Centralnie-ważony** umożliwia pomiar oświetlenia tła w środku sceny. **Punktowy** umożliwia pomiar ilości światła w określonej lokalizacji. **Matrycowy** umożliwia uśrednienie wartości dla całej sceny.
- **Dotk., aby zrobić zdj.:** dotknij obrazu na ekranie podglądu, aby wykonać zdjęcie.
- **Rozmiar filmu:** można wybrać rozdzielczość. Można użyć wyższej rozdzielczości w celu uzyskania wyższej jakości. Zajmie to jednak więcej miejsca w pamięci.
- **Tryb nagrywania:** zmiana trybu nagrywania.

- **Etykiety lokalizacji:** ustawienie dodawania etykiety lokalizacji do zdjęcia.



- Aby uzyskać lepszą jakość sygnału GPS, należy unikać robienia zdjęć w miejscach, gdzie może dojść do zakłóceń sygnału, na przykład między budynkami, na obszarach nisko położonych lub w niekorzystnych warunkach pogodowych.
- W przypadku udostępniania zdjęcia zawierającego etykietę lokalizacji informacje o lokalizacji mogą być widoczne dla innych osób. Aby tego uniknąć, podczas oglądania zdjęć należy dotknąć  → **Więcej informacji** → , a następnie dotknąć  w polu **Lokalizacja**, aby usunąć informacje o lokalizacji.

- **Położenie pamięci:** wybór lokalizacji pamięci do zapisywania.
- **Zapisz odwrócony:** odwrócenie obrazu w celu utworzenia odbicia lustrzanego fotografowanej sceny podczas robienia zdjęć przednim aparatem.
- **Linie siatki:** wyświetlenie linii pomocniczych w wizjerze, które ułatwiają skomponowanie zdjęcia podczas wybierania obiektów.
- **Sterowanie głosem:** ustawienie urządzenia tak, aby robiło zdjęcia na polecenie głosowe.
- **Klawisz głośności:** ustawianie przycisku głośności jako przycisku kontrolującego migawkę lub funkcję powiększania.
- **Przejrzyj obr./filmy:** ustawienie wyświetlania zdjęć i filmów na urządzeniu po ich zrobieniu/nagranii.
- **Zeruj ustawienia:** zerowanie ustawień aparatu.



Dostępne opcje mogą się różnić w zależności od wybranego trybu pracy.

Galeria

Wyświetlanie zawartości na urządzeniu

Na ekranie aplikacji dotknij opcji **Galeria** i wybierz obraz lub film.

Pliki filmów są wyświetlane z ikoną ▶ na miniaturze podglądu.

Aby ukryć lub wyświetlić pasek menu i miniatury, dotknij ekranu.

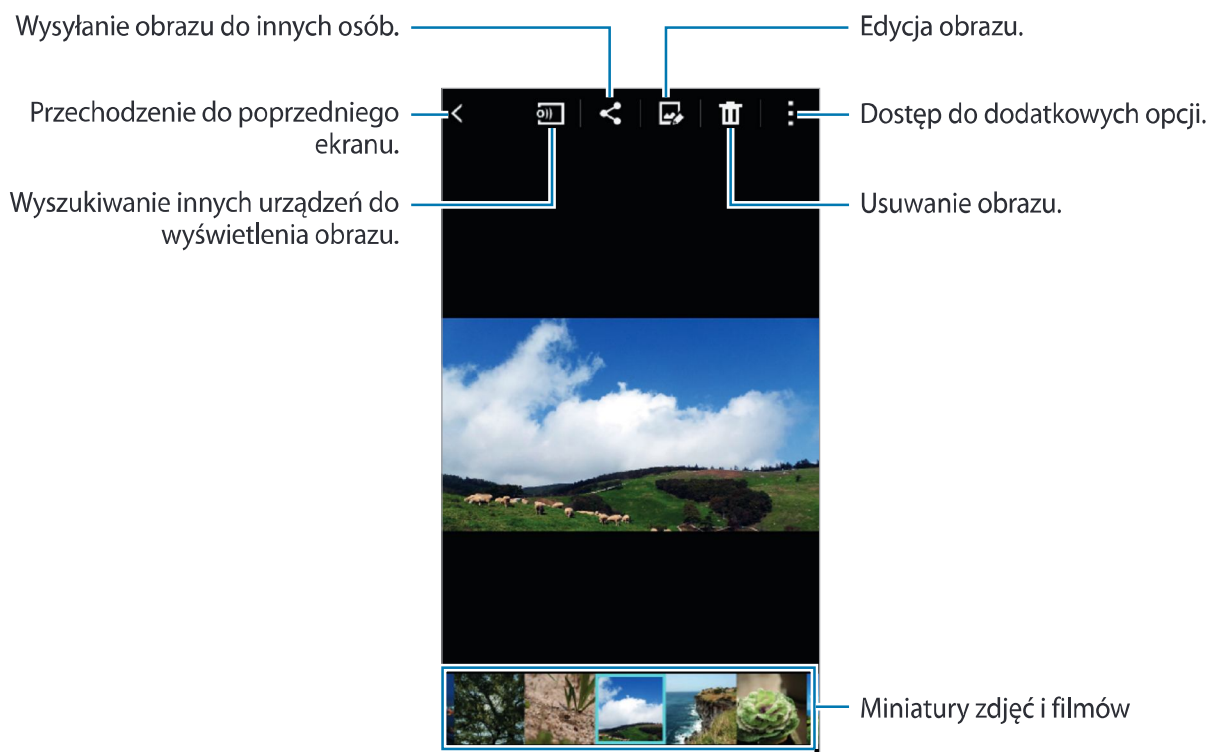

Przeglądanie zawartości przechowywanej na innych urządzeniach

Jeśli przechowujesz zawartość na innych urządzeniach, możesz ją wyszukiwać i odtwarzać na tym urządzeniu.

Dotknij **Galeria** na ekranie aplikacji.

Uzyskiwanie dostępu do zawartości na zarejestrowanym urządzeniu

Funkcja jest dostępna po zalogowaniu się do swojego konta Samsung.

Na głównym ekranie galerii dotknij  i wybierz urządzenie w sekcji **ZAREJESTROWANE URZĄDZENIA**, aby uzyskać dostęp do zawartości. Wyświetlać można zawartość znajdującą się na urządzeniach zarejestrowanych w aplikacji Samsung Link. Aby uzyskać więcej informacji, odwiedź link.samsung.com.



- Zarejestrowane urządzenia muszą być włączone i połączone z siecią Wi-Fi lub komórkową.
- Z tytułu uzyskiwania dostępu do zawartości przechowywanej na innych urządzeniach za pomocą sieci telefonii komórkowej naliczane mogą być dodatkowe opłaty.

Uzyskiwanie dostępu do zawartości na pobliskim urządzeniu

Aby użyć tej funkcji, otwórz ekran aplikacji i dotknij **Ustawienia** → **NFC i udostępnianie** → **Urządzenia w pobliżu**, a następnie dotknij przełącznika **Urządzenia w pobliżu**, aby go włączyć. Dalsze ustawienia są opisane w części [Urządzenia w pobliżu](#).

Na głównym ekranie galerii dotknij  i wybierz urządzenie w sekcji **URZĄDZENIA W POBLIŻU**, aby uzyskać dostęp do zawartości. Wyświetlać można zawartość znajdującą się na urządzeniach z włączoną funkcją udostępniania zawartości.

Wiadomość alarmowa

Tryb awaryjny

Informacje o trybie ratunkowym

Dzięki temu trybowi można wydłużyć czas czuwania urządzenia w sytuacji awaryjnej. Po włączeniu tego trybu jasność ekranu jest zmniejszana, a zużycie baterii jest redukowane przez ograniczenie niektórych funkcji. Istnieje także możliwość włączenia flesza, emitowania alarmu akustycznego lub wysłania w wiadomości współrzędnych swojego położenia do innych osób.

Włączanie trybu ratunkowego

Naciśnij i przytrzymaj przycisk włączania/wyłączania, a następnie dotknij **Tryb awaryjny**. Ewentualnie na ekranie aplikacji dotknij **Ustawienia** → **Wiadomość alarmowa** → **Tryb awaryjny**, a następnie dotknij przełącznika **Tryb awaryjny**, aby włączyć tryb awaryjny.

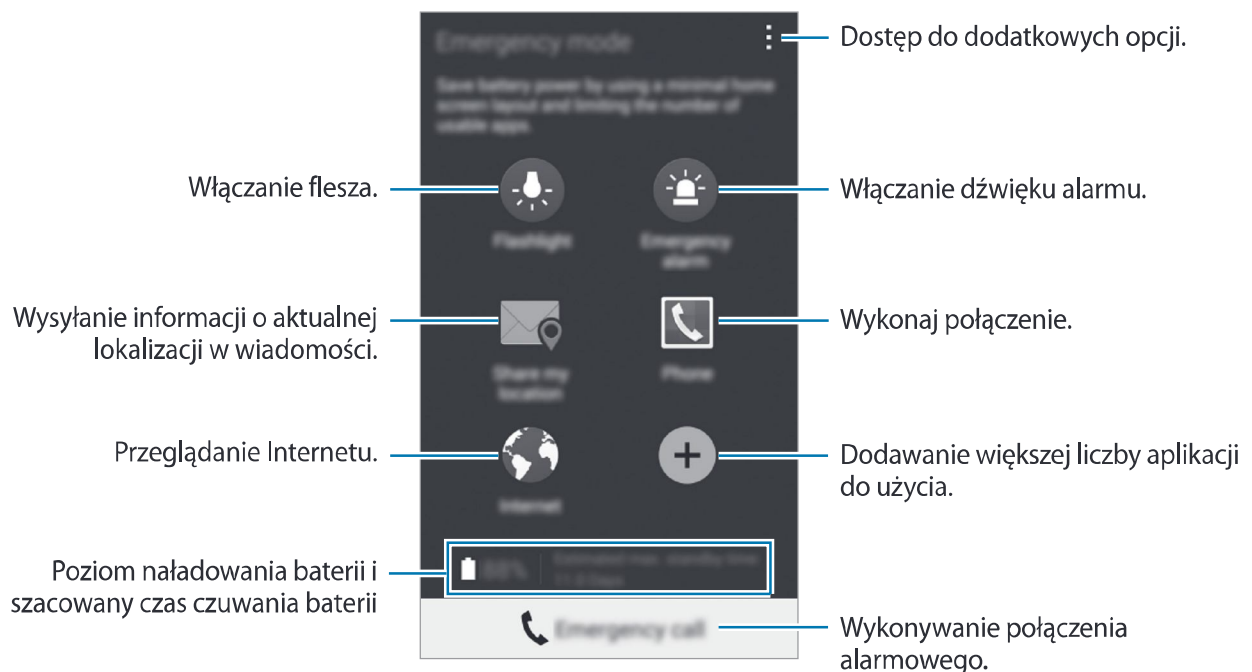

Szacowany maksymalny czas czuwania oznacza ile czasu upłynie do rozładowania się baterii, o ile urządzenie nie będzie używane. Czas czuwania może być inny zależnie od ustawień urządzenia i warunków obsługi.

Wyłączanie trybu ratunkowego

Aby wyłączyć tryb ratunkowy, naciśnij i przytrzymaj przycisk włączania/wyłączania, a następnie dotknij **Tryb awaryjny**. Możesz też dotknąć  → **Wyłączenie trybu awaryjnego**. Tryb ratunkowy zostanie wyłączony.

Wiadomość z prośbą o pomoc

Informacje o wiadomości z prośbą o pomoc

Można zaprogramować kontakty, do których ma zostać wysłana wiadomość w razie zagrożenia. Aby wysłać wiadomości pod numery kontaktów podstawowych, naciśnij trzykrotnie przycisk włączania/wyłączania.

Na ekranie aplikacji dotknij **Ustawienia** → **Wiadomość alarmowa**.

Dodawanie kontaktów podstawowych

- 1 Na ekranie aplikacji dotknij **Ustawienia** → **Wiadomość alarmowa**.
- 2 Dotknij **Zarządzaj kontaktami głównymi** → **Tworzenie kontaktu głównego**.
- 3 Dotknij **Utwórz kontakt** i wprowadź informacje o kontakcie lub dotknij **Wybierz z kontaktów**, aby dodać istniejący kontakt jako kontakt podstawowy.

Ustawianie wiadomości z prośbą o pomoc

Na ekranie aplikacji dotknij opcji **Ustawienia** → **Wiadomość alarmowa** → **Wysyłanie wiadomości pomocy**, a następnie dotknij przełącznika **Wysyłanie wiadomości pomocy**, aby go włączyć. Wybierz zawartość wiadomości z prośbą o pomoc.

Wysyłanie wiadomości z prośbą o pomoc

W sytuacji zagrożenia naciśnij trzykrotnie przycisk włączania/wyłączania. Z urządzenia wysyłane są wiadomości do kontaktów podstawowych. W wiadomościach zawarte są informacje na temat lokalizacji.

Przydatne aplikacje i funkcje

S Szukacz

Ta aplikacja służy do wyszukiwania zawartości w urządzeniu. Można nakładać różne filtry i przeglądać historię wyszukiwania.

Otwórz panel powiadomień, a następnie dotknij **S Szukacz**.

Wyszukiwanie zawartości

Dotknij pola wyszukiwania i wpisz słowo kluczowe lub dotknij  i powiedz słowo kluczowe.

Aby uzyskać bardziej szczegółowe wyniki, dotknij  i zastosuj filtry w polu wyszukiwania.

Można ustawić parametry wyszukiwania przy użyciu dostępnych filtrów lub wybrać kategorie wyszukiwania. Dotknij  → **Ustawienia** → **Wybierz filtry** lub **Wybór kat. wyszukiwania**.

S Terminarz

Tworzenie zdarzeń lub zadań

- 1 Dotknij **S Terminarz** na ekranie aplikacji.
- 2 Dotknij **+**. Możesz też wybrać datę bez żadnych zdarzeń lub zadań i dotknąć jej ponownie. Jeśli dla daty zapisano już zdarzenia lub zadania, dotknij daty i dotknij **+**.
- 3 Wybierz zdarzenie lub zadanie i podaj szczegóły.
 - **Dodaj wydarzenie:** wyznaczanie daty rozpoczęcia i zakończenia zdarzenia. Opcjonalnie można ustawić powtarzanie.
 - **Dodaj zadanie:** dodawanie zadania do określonej daty. Opcjonalnie można ustawić priorytet.

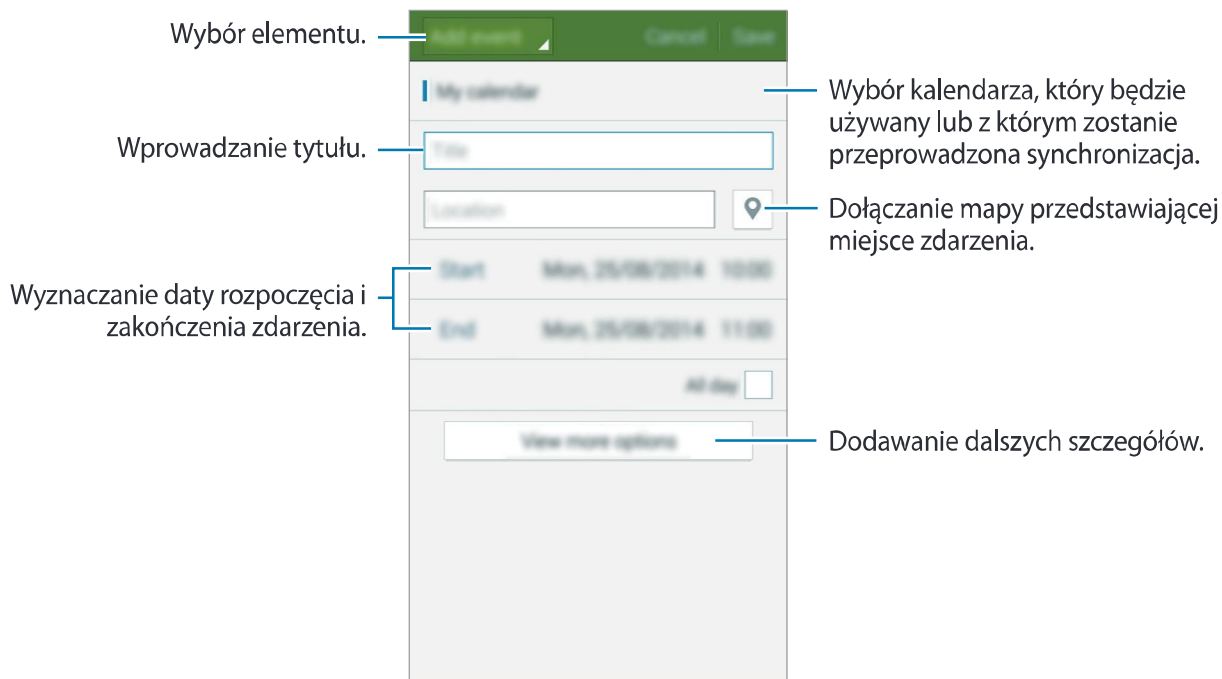

4 Dotknij **Zapisz**, aby zapisać zdarzenie lub zadanie.

Synchronizowanie zdarzeń i zadań z kontami

Dotknij **S Terminarz** na ekranie aplikacji.

Jeśli chcesz zsynchronizować zdarzenia i zadania ze swoimi kontami, dotknij **☰** → **Synchronizacja**.

Jeśli chcesz dodać konto, z którymi będą synchronizowane dane, dotknij **☰** → **Kalendarze** → **Dodaj konto**. Następnie wybierz konto, z którym chcesz zsynchronizować dane, i zaloguj się na nim. Gdy konto jest dodane, obok jego nazwy jest wyświetlony zielony okrąg.

Aby zmienić opcje synchronizowania konta, otwórz ekran aplikacji, dotknij opcji **Ustawienia** → **Konta**, a następnie wybierz usługę konta.

S Voice

Informacje o aplikacji S Voice

Ta aplikacja umożliwia uruchamianie różnych funkcji urządzenia za pomocą poleceń głosowych.

Dotknij **S Voice** na ekranie aplikacji. Możesz też dwa razy nacisnąć przycisk ekranu startowego.

Jeśli chcesz zablokować dostęp przez naciśnięcie przycisku ekranu startowego, dotknij  → **Settings** i usuń zaznaczenie **Open via the home key**.



Ta aplikacja może nie być dostępna w zależności od regionu i operatora sieci.

Ustawianie języka

Dotknij  → **Settings** → **Language**, a następnie wybierz język.



Wybrany język odnosi się tylko do aplikacji **S Voice** i nie jest językiem stosowanym do wyświetlania informacji na urządzeniu.

Korzystanie z aplikacji S Voice

Po uruchomieniu aplikacji **S Voice** w urządzeniu włączany jest mechanizm rozpoznawania głosu, a ikona mikrofonu zmienia kolor na czerwony.

Wypowiedz polecenie głosowe.

Jeśli wypowiedziane polecenie zostanie rozpoznane przez urządzenie, ikona mikrofonu na dole urządzenia zaświeci się na zielono. Następnie polecenie jest wykonywane przez urządzenie.

Wskazówki dotyczące lepszego rozpoznawania głosu:

- Mów wyraźnie.
- Mów w cichych miejscach.
- Nie używaj slangu ani słów obraźliwych.
- Unikaj mówienia w dialekcie.

Urządzenie może nie rozpoznać wypowiedzianych poleceń lub uruchomić niechciane funkcje w zależności od otoczenia i sposobu wypowiedziania poleceń.

Włączanie aplikacji S Voice w trybie czuwania

Jeśli aplikacja **S Voice** nie jest używana przez określony czas, automatycznie uruchamiany jest tryb czuwania.

Dotknij ikony mikrofonu lub wypowiedz w stronę urządzenia „Hi Galaxy”, aby wznowić rozpoznawanie głosu.

Zmianianie polecenia odblokowania

Zamiast „Hi Galaxy” można ustawić inne polecenie odblokowania. Polecenie odblokowania służy do uruchamiania aplikacji **S Voice**, gdy urządzenie znajduje się w trybie czuwania.

Dotknij **☰** → **Settings** → **Voice wake-up** → **Set wake-up command**.

Internet

1 Dotknij **Internet** na ekranie aplikacji.

2 Dotknij pola adresu. Aby zmienić wyszukiwarkę, dotknij ikony wyszukiwarki obok pola adresu WWW.



Zalecamy korzystanie z dedykowanych taryf lub pakietów danych, które umożliwiają korzystanie z transmisji danych i pozwolą uniknąć dodatkowych kosztów z tym związanych. Włączony telefon, może być na stałe podłączony do Internetu i automatycznie synchronizować się z usługami opartymi na transmisji danych.

3 Wprowadź adres strony WWW lub słowo kluczowe, a następnie dotknij **Idź**.

Aby wyświetlić paski narzędzi, przeciągnij nieznacznie palcem w dół na ekranie.

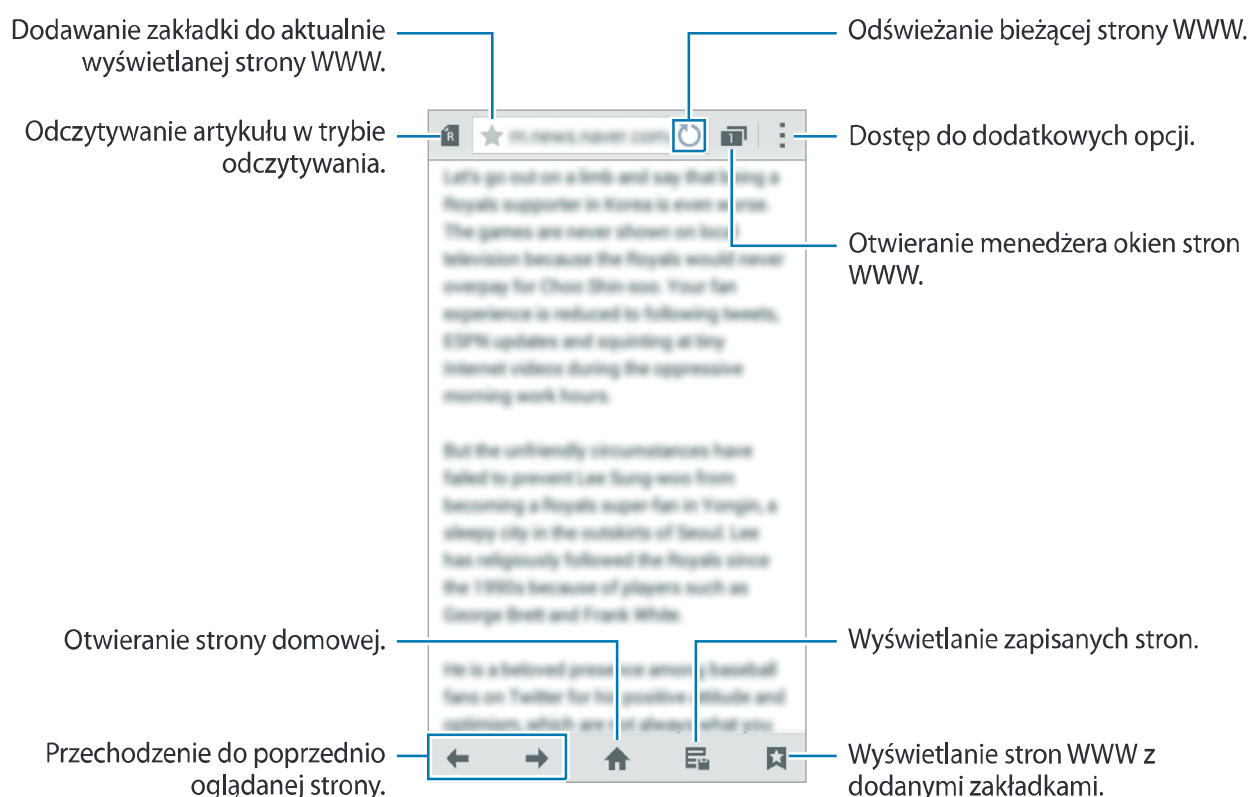

Muzyka

Odtwarzanie muzyki

Dotknij **Muzyka** na ekranie aplikacji.

Wybierz kategorię muzyki i wybierz utwór do odtwarzania.



Aby przesłuchiwać utwory przy takim samym natężeniu głośności, dotknij opcji **Ustawienia**, a następnie zaznacz opcję **Głośność inteligentna**.

! Gdy funkcja **Głośność inteligentna** jest włączona, rzeczywista głośność może być większa niż ustawiony poziom w urządzeniu. Należy unikać długotrwałej ekspozycji na głośne dźwięki, aby zapobiec utracie słuchu.

👉 Opcja **Głośność inteligentna** może nie być dostępna w przypadku niektórych plików.

Aby ustawić spersonalizowany dźwięk w trakcie słuchania muzyki przez słuchawki, dotknij  → **Ustawienia** → **Adapt Sound** → **Włączone**.

Gdy włączasz tę opcję po raz pierwszy, musisz dotknąć **Start**, aby dostosować dźwięk. Urządzenie rozpocznie wydawanie serii testowych sygnałów dźwiękowych, aby dostosować poziom dźwięku. Dotknij **Tak**, jeśli słyszysz sygnał, lub **Nie**, jeśli go nie słyszysz. Powtarzaj to z każdym razem sygnałem testowym, aż dostosowywanie dźwięku zostanie zakończone. Następnie zaznacz opcję **Dźwięk muzyki** i dotknij opcji **OK**, aby zastosować opcję podczas słuchania muzyki.



Od 14. poziomu głośności wzwyż odtwarzana muzyka nie jest poddawana opcji dostosowywania dźwięku. Jeśli poziom głośności zostanie zmniejszony do 13. lub niższego, opcja ta zacznie ponownie być stosowana.

Odtwarzanie muzyki przechowywanej na innych urządzeniach

Jeśli przechowujesz muzykę na innych urządzeniach, możesz jej wyszukiwać i odtwarzać ją na tym urządzeniu.

Dotknij **Muzyka** na ekranie aplikacji.

Uzyskiwanie dostępu do muzyki na zarejestrowanym urządzeniu

Funkcja jest dostępna po zalogowaniu się do swojego konta Samsung.

Na głównym ekranie aplikacji Music dotknij **Urządzenia** i wybierz urządzenie w sekcji **ZAREJESTROWANE URZĄDZENIA**, aby uzyskać dostęp do muzyki i ją odtwarzać. Istnieje możliwość odtwarzania utworów znajdujących się na urządzeniach zarejestrowanych w aplikacji Samsung Link. Aby uzyskać więcej informacji, odwiedź link.samsung.com.



- Zarejestrowane urządzenia muszą być włączone i połączone z siecią Wi-Fi lub komórkową.
- Z tytułu uzyskiwania dostępu do zawartości przechowywanej na innych urządzeniach za pomocą sieci telefonii komórkowej naliczane mogą być dodatkowe opłaty.

Znajdowanie muzyki na pobliskim urządzeniu

Aby użyć tej funkcji, otwórz ekran aplikacji i dotknij **Ustawienia** → **NFC i udostępnianie** → **Urządzenia w pobliżu**, a następnie dotknij przełącznika **Urządzenia w pobliżu**, aby go włączyć. Dalsze ustawienia są opisane w części [Urządzenia w pobliżu](#).

Na głównym ekranie aplikacji Music dotknij **Urządzenia** i wybierz urządzenie w sekcji **URZĄDZENIA W POBLIŻU**, aby uzyskać dostęp do muzyki i ją odtwarzać. Istnieje możliwość odtwarzania utworów znajdujących się na urządzeniach z włączoną funkcją udostępniania zawartości.

Wideo

Odtwarzanie filmów

Dotknij **Wideo** na ekranie aplikacji.

Wybierz film, który chcesz odtworzyć.

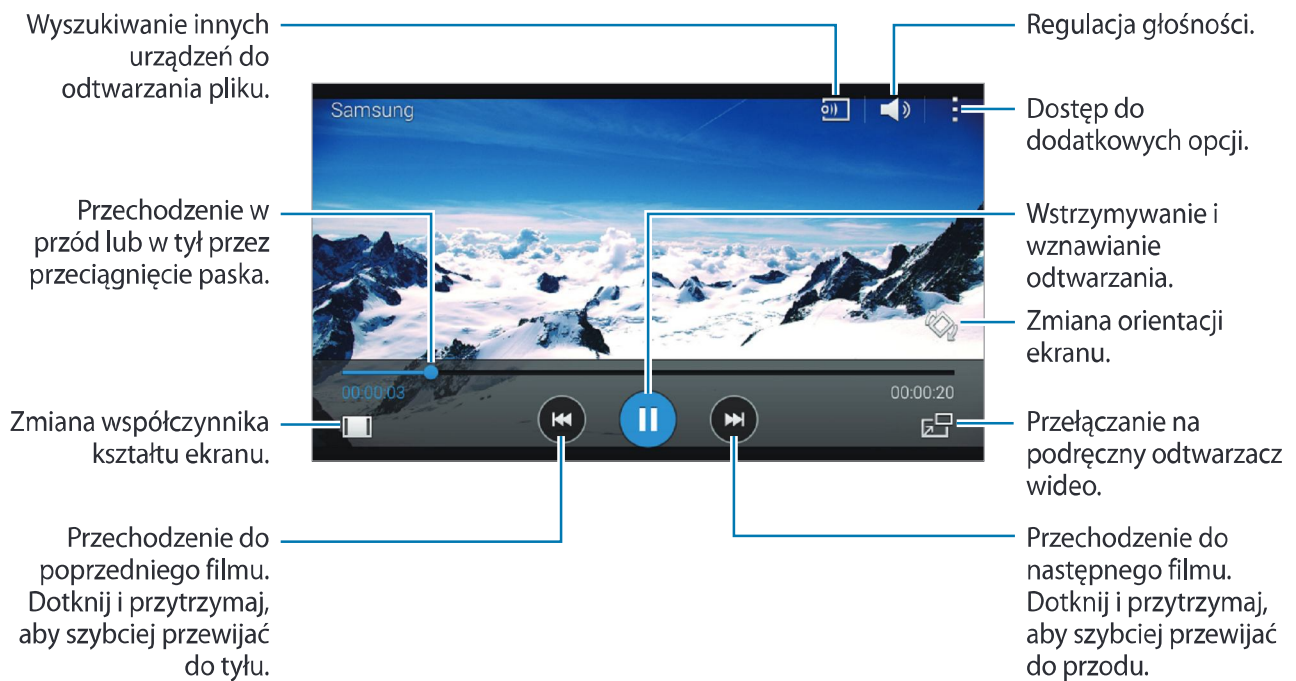

Aby dostosować usytuowanie panelu sterowania podczas odtwarzania, dotknij opcji **Ustawienia**, zaznacz opcję **Minikontroler**, a następnie dotknij opcji **Zamknij**. Następnie dotknij **◀** lub **▶**, aby przenieść panel sterowania w wybraną stronę ekranu.



Ta funkcja jest dostępna tylko w orientacji poziomej.

Odtwarzanie filmów przechowywanych na innych urządzeniach

Jeśli przechowujesz filmy na innych urządzeniach, możesz je wyszukiwać i odtwarzać na tym urządzeniu.

Dotknij **Wideo** na ekranie aplikacji.

Znajdowanie filmu na zarejestrowanym urządzeniu

Funkcja jest dostępna po zalogowaniu się do swojego konta Samsung.

Na głównym ekranie aplikacji Video dotknij **Urządzenia** i wybierz urządzenie w sekcji **ZAREJESTROWANE URZĄDZENIA**, aby uzyskać dostęp do filmów i je odtwarzać. Istnieje możliwość odtwarzania filmów znajdujących się na urządzeniach zarejestrowanych w aplikacji Samsung Link. Aby uzyskać więcej informacji, odwiedź link.samsung.com.



- Zarejestrowane urządzenia muszą być włączone i połączone z siecią Wi-Fi lub komórkową.
- Z tytułu uzyskiwania dostępu do zawartości przechowywanej na innych urządzeniach za pomocą sieci telefonii komórkowej naliczane mogą być dodatkowe opłaty.

Znajdowanie filmu na pobliskim urządzeniu

Aby użyć tej funkcji, otwórz ekran aplikacji i dotknij **Ustawienia** → **NFC i udostępnianie** → **Urządzenia w pobliżu**, a następnie dotknij przełącznika **Urządzenia w pobliżu**, aby go włączyć. Dalsze ustawienia są opisane w części [Urządzenia w pobliżu](#).

Na głównym ekranie aplikacji Video dotknij **Urządzenia** i wybierz urządzenie w sekcji **URZĄDZENIA W POBLIŻU**, aby uzyskać dostęp do filmów i je odtwarzać. Możesz odtwarzać filmy znajdujące się na urządzeniach z włączoną funkcją udostępniania zawartości.

Studio

Edycja obrazów lub filmów z zastosowaniem różnych efektów.

- 1 Dotknij **Studio** na ekranie aplikacji.
- 2 Wybierz opcję i edytuj obrazy lub filmy.



- 3 Po zakończeniu edycji obrazów lub filmów dotknij  lub **Gotowe**.

Zegar

Alarm

Na ekranie aplikacji dotknij **Zegar** → **Alarm**.

Ustawianie alarmów

Dotknij **+** na liście alarmów, ustaw czas alarmu, wybierz dni, w które alarm ma się powtarzać, ustaw różne inne opcje alarmu, a następnie dotknij **Zapisz**. Jeśli chcesz włączyć lub wyłączyć alarm, dotknij  obok alarmu na liście alarmów.

- **Drzemka:** ustawienie odstępu czasu i liczby powtórzeń alarmu po zaprogramowanym czasie.
- **Alarm inteligentny:** ustawienie godziny i sygnału inteligentnego alarmu. Inteligentny alarm zaczyna się od wydawania cichszych sygnałów na kilka minut przed zaplanowaną godziną alarmu. Głośność inteligentnego alarmu stopniowo narasta, dopóki go nie wyłączysz lub nie rozlegnie się zaplanowany alarm.

Wyłączanie alarmów

Przeciągnij **X** poza duży okrąg, aby wyłączyć alarm. Jeśli wcześniej włączono opcję drzemki, przeciągnij **ZZ** poza duże koło, aby powtórzyć alarm po upływie określonego czasu.

Usuwanie alarmów

Dotknij  → **Usuń**, wybierz alarmy, a następnie dotknij **Gotowe**.

Czas na świecie

Na ekranie aplikacji dotknij **Zegar** → **Czas na świecie**.

Tworzenie zegarów

Dotknij **+** i wprowadź nazwę miasta lub wybierz nazwę z listy.

Aby zastosować czas letni, dotknij zegara, przytrzymaj go i dotknij .

Usuwanie zegarów

Dotknij  → **Usuń**, wybierz zegary, a następnie dotknij **Gotowe**.

Stoper

Na ekranie aplikacji dotknij **Zegar** → **Stoper**.

Dotknij **Start**, aby zarejestrować czas zdarzenia. Dotknij **Pomiar**, aby zarejestrować czasy okrążeń.

Dotknij **Stop**, aby zatrzymać liczenie czasu. Aby wyzerować czasy okrążeń, dotknij **Zeruj**.

Czasomierz

Na ekranie aplikacji dotknij **Zegar** → **Czasomierz**.

Ustaw czas trwania, a następnie dotknij **Start**.

Przeciągnij  poza duży okrąg po odliczeniu czasu przez czasomierz.

Kalkulator

Ta aplikacja służy do wykonywania prostych lub złożonych obliczeń matematycznych.

Dotknij **Kalkulator** na ekranie aplikacji.

Aby użyć kalkulatora naukowego, obróć urządzenie do orientacji poziomej. Jeśli opcja **Obrót ekranu** jest wyłączona, dotknij  → **Kalkulator naukowy**.

Aby wyświetlić historię działań kalkulatora, dotknij , aby ukryć klawiaturę.

Aby wyczyścić historię, dotknij  → **Wyczyść historię**.



Notatka

Ta aplikacja służy do tworzenia notatek i grupowania ich według kategorii.

Dotknij **Notatka** na ekranie aplikacji.

Redagowanie notatek

Dotknij **+** na liście notatek i wpisz notatkę. Podczas redagowania notatek możesz korzystać z następujących opcji:

-  : tworzenie lub ustawianie kategorii.
-  : wstawianie obrazów.
-  : utworzenie nagrania głosu do wstawienia.

Aby zapisać notatkę, dotknij **Zapisz**.

Jeśli chcesz edytować notatkę, dotknij notatki, a następnie dotknij treści notatki.





Wyszukiwanie notatek

Dotknij  na liście notatek i wpisz słowo kluczowe, aby wyszukać notatki zawierające to słowo kluczowe.

Dyktafon

Nagrywanie notatek głosowych

Dotknij **Dyktafon** na ekranie aplikacji.

Dotknij , aby rozpocząć nagrywanie. Powiedz coś do mikrofonu. Dotknij , aby wstrzymać nagrywanie. Jeśli chcesz anulować nagrywanie, dotknij . Dotknij , aby zatrzymać nagrywanie.

Podczas nagrywania notatki głosowej możesz wstawić zakładkę, dotykając .

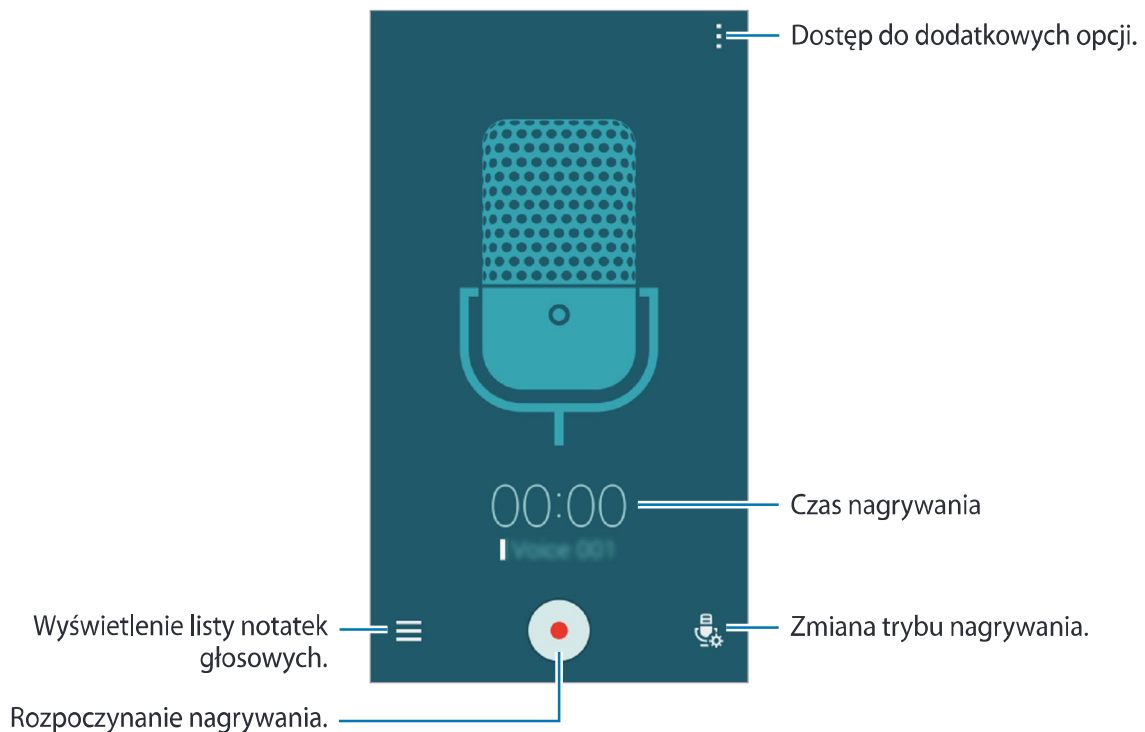









Aby urządzenie usuwało szumy tła, dotknij  → **Ustawienia**, a następnie zaznacz **Redukcja szumu**.

Odtwarzanie notatek głosowych

Dotknij **Dyktafon** na ekranie aplikacji.

Dotknij  i wybierz notatkę głosową do odtworzenia.

-  : przycięcie notatki głosowej.
-  : wybranie fragmentu notatki głosowej do odtwarzania w pętli.
- **x1.0** : zmiana szybkości odtwarzania.
-  : pomiń ciche fragmenty w notatce głosowej.
-  : wstawianie zakładek w notatce głosowej.
-  /  : wstrzymanie lub wznowienie odtwarzania.
-  /  : przechodzenie do poprzedniej lub następnej notatki głosowej.

Dropbox

Ta aplikacja służy do zapisywania i udostępniania plików innym osobom za pośrednictwem usługi pamięci masowej w chmurze Dropbox. Jeśli zapisujesz pliki w usłudze Dropbox, urządzenie automatycznie synchronizuje się z serwerem WWW i innymi urządzeniami z zainstalowanym programem Dropbox.









Ta aplikacja może nie być dostępna w zależności od regionu i operatora sieci.

Dotknij **Dropbox** na ekranie aplikacji.

W przypadku pierwszego uruchomienia tej aplikacji lub jej ponownym uruchomieniu po resecie danych postępuj zgodnie z instrukcjami wyświetlanymi na ekranie w celu ukończenia konfiguracji.

Skorzystaj z następujących funkcji:

-  : przesyłanie lub otwieranie plików. Dotknij  → **Prześlij tutaj**, aby przesłać pliki.
-  : wyświetlanie przesłanych zdjęć lub filmów. Dotknij , aby udostępnić pliki, usunąć je lub utworzyć albumy.
-  : otwieranie plików na liście ulubionych.
-  : wyświetlanie powiadomień.

Flipboard

Ta aplikacja służy do wyświetlania aktualizacji z portali społecznościowych i wiadomości w trybie rzeczywistym w spersonalizowanej formie magazynu.

Dotknij **Flipboard** na ekranie aplikacji.



Ta aplikacja może nie być dostępna w zależności od regionu i operatora sieci.

W przypadku pierwszego uruchomienia tej aplikacji lub jej ponownym uruchomieniu po resecie danych postępuj zgodnie z instrukcjami wyświetlanymi na ekranie w celu ukończenia konfiguracji.

Na głównym ekranie aplikacji Flipboard wybierz spośród różnych artykułów i subskrypcji.

Radio



Słuchanie radia FM

Dotknij **Radio** na ekranie aplikacji.

Przed użyciem tej aplikacji podłącz zestaw słuchawkowy, który służy jako antena radiowa.



Przy pierwszym uruchomieniu radio FM przeszuka częstotliwości, a następnie zapisze automatycznie dostępne stacje radiowe.

Dotknij , aby włączyć radio FM. Wybierz odpowiednią stację radiową z listy i dotknij , aby ponownie wyświetlić ekran radia FM.



Przeszukiwanie stacji radiowych

Dotknij **Radio** na ekranie aplikacji.

Dotknij **☰** → **Skanuj**, a następnie wybierz opcję skanowania. Radio FM przeszuka częstotliwości, a dostępne stacje radiowe zostaną automatycznie zapisane.

Wybierz odpowiednią stację radiową z listy i dotknij **↶**, aby ponownie wyświetlić ekran radia FM.

Aplikacje Google

Firma Google dostarcza aplikacje rozrywkowe, społecznościowe i biznesowe. Do dostępu do niektórych aplikacji może być wymagane konto Google. Więcej informacji można znaleźć w części [Konfiguracja konta](#).

Aby wyświetlić więcej informacji o aplikacji, otwórz główny ekran każdej aplikacji i dotknij  →
Prześlij opinię.



Niektóre aplikacje mogą być niedostępne lub mieć inne nazwy w zależności od regionu i operatora sieci.

Chrome

Ta aplikacja umożliwia wyszukiwanie informacji i przeglądanie stron internetowych.

Gmail

Ta aplikacja umożliwia wysyłanie i odbieranie wiadomości e-mail za pośrednictwem usługi Google Mail.

Google+

Ta aplikacja umożliwia udostępnianie wiadomości i śledzenie aktualizacji udostępnianych przez rodzinę, znajomych i inne osoby. Można również za jej pomocą tworzyć kopie zapasowe zdjęć i filmów i korzystać z wielu innych funkcji.

Mapy

Ta aplikacja umożliwia znalezienie własnej lokalizacji na mapie i wyświetlanie informacji o lokalizacji dla różnych miejsc.

Muzyka Play

Ta aplikacja umożliwia odkrywanie, słuchanie i udostępnianie muzyki na urządzeniu.

Filmy Play

Ta aplikacja umożliwia oglądanie filmów przechowywanych na urządzeniu i pobieranie różnych treści ze sklepu **Sklep Play**.

Książki Play

Ta aplikacja umożliwia pobieranie różnych książek ze sklepu **Sklep Play** oraz ich czytanie.

Kiosk Play

Ta aplikacja umożliwia czytanie interesujących wiadomości i magazynów w jednym wygodnym miejscu.

Gry Play

Ta aplikacja umożliwia pobieranie gier ze sklepu **Sklep Play** oraz granie w nie innymi osobami.

Dysk

Ta aplikacja umożliwia przechowywanie zawartości w chmurze, uzyskiwanie do niej dostępu z dowolnego miejsca i udostępnianie jej innym.

YouTube

Ta aplikacja umożliwia oglądanie oraz tworzenie filmów, a także udostępnianie ich innym.

Zdjęcia

Ta aplikacja służy do zarządzania zdjęciami, albumami i filmami, które zapisano na urządzeniu i przesłano do **Google+**.

Hangouts

Ta aplikacja umożliwia czatowanie ze znajomymi pojedynczo oraz w grupach oraz używanie podczas czatu zdjęć, emotikon oraz połączeń wideo.

Google

Ta aplikacja umożliwia szybkie wyszukiwanie elementów w Internecie lub na urządzeniu.

Wyszukiwanie głosowe

Ta aplikacja umożliwia szybkie wyszukiwanie elementów przez wypowiedzanie słów kluczowych oraz fraz.

Ustawienia Google

Ta aplikacja umożliwia konfigurację ustawień niektórych funkcji udostępnianych przez firmę Google.

Łączenie z innymi urządzeniami

Bluetooth

Informacje o funkcji Bluetooth

Funkcja Bluetooth umożliwia nawiązanie bezpośredniego połączenia bezprzewodowego pomiędzy dwoma urządzeniami na niewielką odległość. Funkcji Bluetooth można użyć do wymiany danych lub plików multimedialnych z innymi urządzeniami.



- Firma Samsung nie ponosi odpowiedzialności za utratę, przechwycenie ani nieprawidłowe użycie danych wysyłanych lub odbieranych za pośrednictwem łączności Bluetooth.
- Należy zawsze sprawdzać, czy dane są odbierane i udostępniane zaufanym oraz odpowiednio zabezpieczonym urządzeniom. Jeżeli między urządzeniami znajdują się przeszkody, zakres działania może się zmniejszyć.
- Niektóre urządzenia, szczególnie te, których nie przetestowała lub nie zaakceptowała grupa Bluetooth SIG, mogą nie współpracować z tym urządzeniem.
- Nie należy używać funkcji Bluetooth w sposób niezgodny z prawem, np. do tworzenia pirackich kopii plików lub przechwytywania komunikacji do celów komercyjnych. Firma Samsung nie ponosi odpowiedzialności za skutki niezgodnego z prawem używania funkcji Bluetooth.

Łączenie z innymi urządzeniami Bluetooth

- 1 Na ekranie aplikacji dotknij opcji **Ustawienia** → **Bluetooth**, dotknij przełącznika **Bluetooth**, aby go włączyć, a następnie dotknij opcji **Skanuj**.

Wyszczególnione zostaną wykryte urządzenia.

Aby ustawić urządzenie jako widoczne dla innych urządzeń, dotknij nazwy urządzenia.

2 Wybierz urządzenie do połączenia.

Jeśli urządzenie zostało połączone z danym urządzeniem wcześniej, wystarczy dotknąć nazwy urządzenia; nie ma konieczności potwierdzania wygenerowanego automatycznie klucza dostępu.

Jeżeli urządzenie, z którym chcesz się połączyć nie znajduje się na liście, zażądaj włączenia opcji widoczności na urządzeniu.

3 Zaakceptuj żądanie autoryzacji Bluetooth na obu urządzeniach, aby potwierdzić.

Wysyłanie i odbieranie danych

W wielu aplikacjach jest obsługiwane przesyłanie danych za pomocą funkcji Bluetooth. Istnieje możliwość udostępniania danych, takich kontakty lub pliki multimedialne, innym urządzeniom Bluetooth. Następujące działania stanowią przykład wysyłania obrazu do innego urządzenia.

Wysyłanie obrazu

1 Na ekranie aplikacji dotknij **Galeria**.

2 Wybierz obraz.

3 Dotknij opcji **Bluetooth**, a następnie wybierz urządzenie, na które chcesz przesłać obraz.

Jeżeli urządzenie, z którym chcesz się połączyć nie znajduje się na liście, zażądaj włączenia opcji widoczności na urządzeniu. Ewentualnie możesz także ustawić swoje urządzenie jako widoczne dla innych urządzeń.

4 Zaakceptuj żądanie autoryzacji Bluetooth na drugim urządzeniu.

Otrzymywanie obrazu

Jeśli z innego urządzenia zostanie przesłany obraz, zaakceptuj żądanie autoryzacji Bluetooth. Otrzymany obraz zostanie zapisany w folderze **Galeria** → **Download**.

Anulowanie połączenia urządzeń Bluetooth



- 1 Na ekranie aplikacji dotknij **Ustawienia** → **Bluetooth**.
Na urządzeniu w formie listy wyświetlane są sparowane urządzenia.
- 2 Dotknij  obok nazwy urządzenia, aby anulować połączenie.
- 3 Dotknij **Anuluj powiązanie**.

Wi-Fi Direct

Informacje o funkcji Wi-Fi Direct

Funkcja Wi-Fi Direct umożliwia bezpośrednie połączenie dwóch urządzeń przez sieć Wi-Fi bez konieczności stosowania punktu dostępu.

Łączenie z innymi urządzeniami

- 1 Na ekranie aplikacji dotknij opcji **Ustawienia** → **Wi-Fi**, a następnie dotknij przełącznika **Wi-Fi**, aby go włączyć.
- 2 Dotknij opcji  → **Wi-Fi Direct**.
Wyszczególnione zostaną wykryte urządzenia.
- 3 Wybierz urządzenie do połączenia.
Aby połączyć się z wieloma urządzeniami, dotknij opcji  → **Wiele połączeń**.
Aby zmienić nazwę urządzenia, dotknij opcji  → **Zmień nazwę urządzenia**.
- 4 Zaakceptuj żądanie autoryzacji funkcji Wi-Fi Direct na drugim urządzeniu, aby potwierdzić.

Wysyłanie i odbieranie danych

Istnieje możliwość udostępniania danych, takich kontakty lub pliki multimedialne, innym urządzeniom. Następujące działania stanowią przykład wysyłania obrazu do innego urządzenia.

Wysyłanie obrazu

- 1 Na ekranie aplikacji dotknij **Galeria**.
- 2 Wybierz obraz.
- 3 Dotknij opcji  → **Wi-Fi Direct**, a następnie wybierz urządzenie, na które chcesz przesłać obraz.
- 4 Zaakceptuj żądanie autoryzacji funkcji Wi-Fi Direct na drugim urządzeniu.

Otrzymywanie obrazu

Jeśli z innego urządzenia zostanie przesłany obraz, zaakceptuj żądanie autoryzacji Wi-Fi Direct. Otrzymany obraz zostanie zapisany w folderze **Galeria** → **Download**.

Zakańczanie połączenia z urządzeniem

- 1 Na ekranie aplikacji dotknij **Ustawienia** → **Wi-Fi**.
- 2 Dotknij opcji  → **Wi-Fi Direct**.
Na urządzeniu w formie listy wyświetlane są połączone urządzenia.
- 3 Dotknij opcji **Zakończ połączenie** → **OK**, aby rozłączyć urządzenia.

NFC

Informacje o technologii NFC

To urządzenie umożliwia odczyt znaczników komunikacji o krótkim zasięgu (NFC, Near Field Communication), które zawierają informacje o. Ta funkcja może również służyć do dokonywania płatności, np. kupowania biletów w środkach komunikacji lub na imprezy, po pobraniu właściwej aplikacji.

 Urządzenie jest wyposażone we wbudowaną antenę NFC, którą umieszczono wokół obiektywu aparatu tylnego. Obchodź się z urządzeniem ostrożnie, aby nie uszkodzić anteny NFC.

Korzystanie z funkcji NFC

Funkcja NFC służy do przesyłania obrazów lub kontaktów do innych urządzeń oraz do odczytywania informacji o produktach z tagów NFC. Po włożeniu karty SIM lub USIM obsługującej funkcję płatności możesz korzystać z urządzenia, aby wygodnie dokonywać płatności.

Na ekranie aplikacji dotknij opcji **Ustawienia** → **NFC i udostępnianie** → **NFC**, a następnie dotknij przełącznika **NFC**, aby go włączyć. Można również otworzyć panel szybkich ustawień i dotknąć opcji **NFC**, aby go włączyć.

Umieść antenę NFC znajdującą się z tyłu urządzenia w pobliżu tagu NFC. Pojawią się informacje ze znacznika.



Upewnij się, że ekran urządzenia jest odblokowany. W przeciwnym razie urządzenie nie będzie odczytywało tagów NFC ani odbierało danych.

Kupowanie przy użyciu funkcji NFC

Aby można było używać funkcji NFC podczas zakupów, należy zarejestrować się w usłudze mobilnych płatności. Aby się zarejestrować lub uzyskać więcej informacji na temat usługi, skontaktuj się z operatorem sieci.

Na ekranie aplikacji dotknij opcji **Ustawienia** → **NFC i udostępnianie** → **NFC**, a następnie dotknij przełącznika **NFC**, aby go włączyć. Można również otworzyć panel szybkich ustawień i dotknąć opcji **NFC**, aby go włączyć.

Dotknij anteną NFC z tyłu urządzenia czytnika kart NFC.

Aby ustawić domyślną aplikację płatniczą, dotknij **Dotknij i zapłać** i wybierz aplikację.



- Lista usług płatności może nie zawierać wszystkich dostępnych aplikacji płatniczych.
- Aby zapłacić za pomocą karty SIM lub USIM, wprowadź kartę SIM lub USIM obsługującą funkcję NFC do kieszeni karty SIM 1 (1). Kieszeń karty SIM 2 (2) nie obsługuje funkcji NFC.

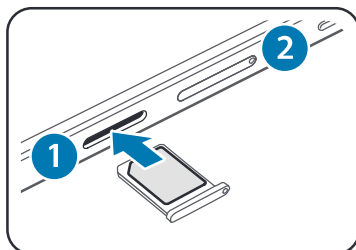

Wysyłanie danych

Przy użyciu funkcji Android Beam można wysłać do urządzeń z funkcją NFC dane, jak np. strony WWW i kontakty.

- 1 Na ekranie aplikacji dotknij opcji **Ustawienia** → **NFC i udostępnianie** → **NFC**, a następnie dotknij przełącznika **NFC**, aby go włączyć. Można również otworzyć panel szybkich ustawień i dotknąć opcji **NFC**, aby go włączyć.
- 2 Dotknij opcji **Android Beam**, a następnie dotknij przełącznika **Android Beam**, aby go włączyć.
- 3 Wybierz element i dotknij anteny NFC drugiego urządzenia anteną NFC swojego urządzenia.
- 4 Gdy na ekranie zostanie wyświetlone **Dotknij, aby przesłać.**, dotknij ekranu urządzenia, aby wysłać element.

S Beam

Przy użyciu tej funkcji można wysyłać dane, jak na przykład filmy, obrazy i dokumenty.

- 1 Włącz funkcję S Beam na urządzeniu odbiorczym.
- 2 Na ekranie aplikacji dotknij opcji **Ustawienia** → **NFC i udostępnianie** → **NFC**, a następnie dotknij przełącznika **NFC**, aby go włączyć. Można również otworzyć panel szybkich ustawień i dotknąć opcji **NFC**, aby go włączyć.
- 3 Dotknij opcji **S Beam**, a następnie dotknij przełącznika **S Beam**, aby go włączyć.
- 4 Wybierz plik i dotknij anteny NFC drugiego urządzenia anteną NFC swojego urządzenia.
- 5 Gdy na ekranie zostanie wyświetlone **Dotknij, aby przesłać.**, dotknij ekranu urządzenia, aby wysłać plik.



- Nie należy wysyłać danych chronionych prawami autorskimi za pośrednictwem funkcji S Beam. Może się to wiązać z naruszeniem praw autorskich. Firma Samsung nie ponosi odpowiedzialności za szkody w wyniku nielegalnego używania danych chronionych prawami autorskimi.
- Jeśli oba urządzenia podejmą próbę jednoczesnego wysyłania danych, przesyłanie może się nie powieść.

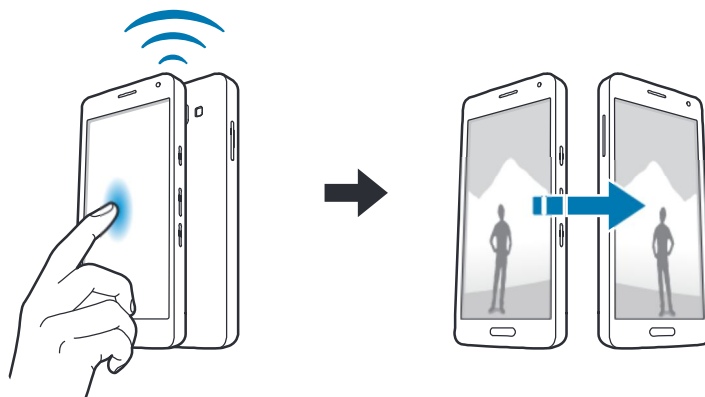

Szybkie połączenie

Informacje o funkcji Szybkie połączenie

Ta funkcja umożliwia łatwe wyszukiwanie urządzeń znajdujących się w pobliżu i nawiązywanie z nimi połączenia. Istnieje także możliwość łatwego udostępniania komputerom zawartości zapisanych na urządzeniu.



- W przypadku łączenia z urządzeniem, które nie obsługuje funkcji Quick Connect, upewnij się, że funkcja Wi-Fi Direct lub Bluetooth jest włączona.
- Metody połączenia mogą różnić się w zależności od typu połączonych urządzeń lub udostępnionej zawartości.
- Nazwa urządzenia może być inna zależnie od tego, jakie urządzenia Bluetooth mają zostać połączone. Nazwa urządzenia może być wyświetlana na przykład jako BT MAC.

Łączenie z innymi urządzeniami

1 Otwórz panel powiadomień, a następnie dotknij **Szybkie połączenie**.

Po otwarciu panelu funkcje Wi-Fi i Bluetooth zostaną automatycznie włączone, a urządzenie rozpocznie wyszukiwanie urządzeń znajdujących się w pobliżu.

2 Wybierz urządzenie do połączenia.

Następne kroki mogą się różnić w zależności od połączanego urządzenia. Postępuj według instrukcji wyświetlanych na ekranie, aby nawiązać połączenie między urządzeniami.

Aby umożliwić pobliskim urządzeniom wyszukiwanie urządzenia i nawiązywanie z nim połączeń, dotknij  → **Ustaw widoczność urządzenia** → **Ustaw urz. jako widoczne**, a następnie wybierz opcję.

Ponowne wyszukiwanie urządzeń

Jeśli żądane urządzenie nie jest uwzględnione na liście, wyszukaj je.

Dotknij  i wybierz urządzenie z listy wykrytych urządzeń.

Rozłączanie urządzeń

Aby wyłączyć funkcję Szybkie połączenie, dotknij  na górze ekranu. Ewentualnie dotknij .

Udostępnianie zawartości

Ta funkcja umożliwia udostępnianie zawartości połączonym urządzeniom.

- 1 Otwórz panel powiadomień, a następnie dotknij **Szybkie połączenie**.
 - 2 Wybierz urządzenie z listy wykrytych urządzeń.
 - 3 Wybierz kategorię plików multimedialnych.
 - 4 Wybierz zawartość do udostępnienia i dotknij **Gotowe**.
- Z urządzenia użytkownika zawartość wysyłana jest do połączonego urządzenia.

Screen Mirroring

Informacje o funkcji Kopia ekranu

Ta funkcja umożliwia podłączenie urządzenia do dużego ekranu przy użyciu klucza AllShare Cast lub urządzenia HomeSync i udostępnianie zawartości.

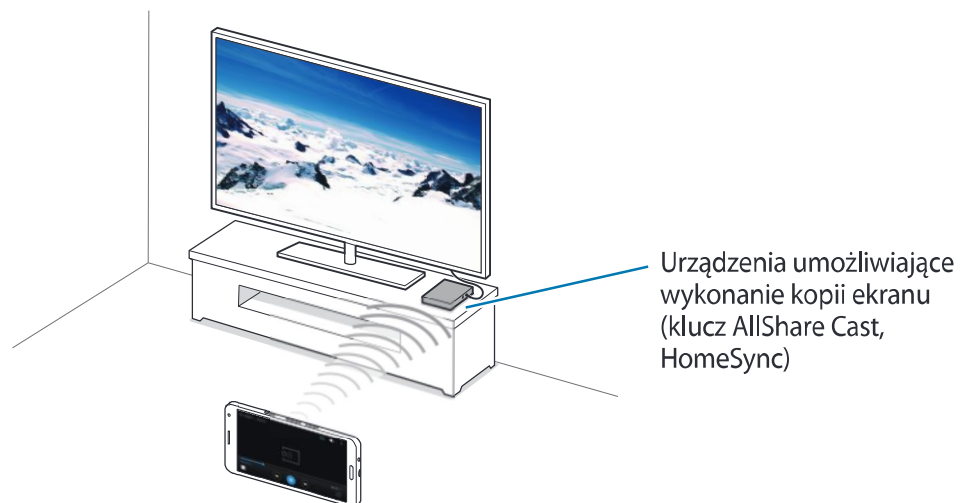



- Dostępność tej funkcji zależy od regionu i operatora sieci.
- Niektóre pliki mogą być buforowane w trakcie odtwarzania w zależności od rodzaju połączenia z siecią.
- Aby nie marnować energii, funkcja ta powinna być wyłączona, gdy nie jest używana.
- Jeśli zostanie określona częstotliwość Wi-Fi, urządzenie HomeSync lub klucze AllShare Cast mogą nie zostać wykryte lub podłączone.
- Jeśli filmy lub gry są odtwarzane na ekranie telewizora, należy wybrać odpowiedni tryb telewizora, aby uzyskać jak najlepszą jakość.

Wyświetlanie zawartości na telewizorze.

Przed połączeniem urządzenia z telewizorem podłącz urządzenie umożliwiające wykonanie kopii ekranu do telewizora. Informacje na temat konfiguracji połączenia zostały zawarte w instrukcji obsługi urządzenia. Następujące działania stanowią przykład wyświetlania zawartości na telewizorze połączonym za pomocą klucza AllShare Cast.

- 1 Podłącz klucz AllShare Cast do telewizora za pomocą kabla HDMI.
- 2 Wybierz na telewizorze tryb połączenia, na przykład tryb HDMI, aby nawiązać połączenie z urządzeniem zewnętrznym.
- 3 Na ekranie aplikacji dotknij **Ustawienia** → **NFC i udostępnianie** → **Screen Mirroring**.
Wyszczególnione zostaną wykryte urządzenia.
- 4 Wybierz urządzenie do połączenia.
Ekran urządzenia użytkownika zostanie wyświetlony na ekranie telewizora.
Jeśli połączenie z urządzeniem jest nawiązywane po raz pierwszy, dotknij nazwy klucza na liście i przytrzymaj ją, a następnie wprowadź kod PIN wyświetlony na ekranie telewizora.
- 5 Otwórz plik lub odtwórz go, a następnie steruj wyświetlaniem za pomocą przycisków na swoim urządzeniu.

Drukowanie zdalne

Urządzenie można połączyć z drukarką za pomocą połączenia Wi-Fi lub Wi-Fi Direct w celu drukowania obrazów lub dokumentów.



Niektóre drukarki mogą nie być zgodne z urządzeniem.

Dodawanie wtyczek drukarki

Ta funkcja umożliwia dodawanie wtyczek drukarek, z którymi chcesz połączyć urządzenie.

Na ekranie aplikacji dotknij opcji **Ustawienia** → **NFC i udostępnianie** → **Drukowanie** → **Pobierz dodatek** i wyszukaj wtyczki drukarki w serwisie **Sklep Play**. Wybierz wtyczkę drukarki i zainstaluj ją.

Łączenie z drukarką

Na ekranie aplikacji dotknij opcji **Ustawienia** → **NFC i udostępnianie** → **Drukowanie**, wybierz wtyczkę drukarki, a następnie dotknij przełącznika znajdującego się w prawym górnym rogu ekranu, aby go włączyć. Urządzenie wyszuka drukarki podłączone do tej samej sieci Wi-Fi co urządzenie. Wybierz drukarkę, która będzie drukarką domyślną.

Jeśli chcesz dodać drukarki ręcznie, wybierz wtyczkę drukarki, dotknij **⋮** → **Dodaj drukarkę** → **+**, wprowadź szczegóły, a następnie dotknij **OK**.

Aby zmienić ustawienia drukowania, wybierz wtyczkę drukarki i dotknij **⋮** → **Ustawienia**.

Drukowanie zawartości

Wyświetlając zawartość, np. obrazy lub dokumenty, dotknij **⋮** → **Drukuj**, a następnie wybierz drukarkę.

Menedżer urządzenia i danych

Aktualizowanie urządzenia

Oprogramowanie urządzenia można uaktualnić do najnowszej wersji.

Aktualizowanie bezprzewodowe

Oprogramowanie urządzenia można bezpośrednio uaktualnić do najnowszej wersji za pomocą usługi FOTA (Firmware Over-The-Air).

Na ekranie aplikacji dotknij **Ustawienia** → **Informacje o urządzeniu** → **Aktualizacje oprogramow.** → **Aktualizuj teraz**.

Aktualizowanie za pomocą programu Samsung Kies

Najnowszą wersję programu Samsung Kies można pobrać z witryny firmy Samsung. Uruchom program Samsung Kies i podłącz urządzenie do komputera. Program Samsung Kies automatycznie rozpoznaje urządzenie i w oknie dialogowym wyświetla aktualizacje, jeśli są dostępne. Kliknij przycisk **Uaktualnij** w oknie dialogowym, aby rozpocząć aktualizowanie. Dodatkowe informacje na temat aktualizacji można znaleźć w pomocy programu Samsung Kies.



- Nie wolno wyłączać komputera ani odłączać kabla USB podczas aktualizowania urządzenia.
- Podczas aktualizowania urządzenia nie wolno podłączać innych urządzeń multimedialnych do komputera. Może to spowodować zakłócenie procesu aktualizacji.

Przesyłanie plików pomiędzy urządzeniem a komputerem

Pliki audio, wideo, obrazy i inne można przesyłać z urządzenia do komputera i odwrotnie.



Nie odłączaj kabla USB od urządzenia podczas przenoszenia plików. Mogłoby to spowodować utratę danych lub uszkodzenie urządzenia.



- Nie odłączaj urządzenia od komputera podczas odtwarzania na podłączonym komputerze plików zapisanych na urządzeniu. Po zakończeniu odtwarzania pliku odłącz urządzenie od komputera.
- Urządzenia mogą nie zostać właściwie połączone, jeśli są połączone za pomocą koncentratora USB. Podłącz urządzenie bezpośrednio do portu USB komputera.

Podłączanie jako urządzenie multimedialne

- 1 Podłącz urządzenie do komputera kablem USB.
- 2 Otwórz panel powiadomień i dotknij **Podłączono jako urządzenie multimedialne** → **Urządzenie multimedialne (MTP)**.

Dotknij **Aparat (PTP)**, jeśli komputer nie obsługuje protokołu MTP (Media Transfer Protocol) lub nie zainstalowano na nim odpowiedniego sterownika.

- 3 Prześlij pliki między urządzeniem a komputerem.

Łączenie z programem Samsung Kies

Samsung Kies to aplikacja komputerowa, która umożliwia zarządzanie zawartością multimedialną i informacjami prywatnymi na urządzeniach Samsung. Najnowszą wersję programu Samsung Kies można pobrać z witryny firmy Samsung.

- 1 Podłącz urządzenie do komputera kablem USB.
Samsung Kies jest automatycznie uruchamiana na komputerze. Jeśli program Samsung Kies nie zostanie uruchomiony, dwukrotnie kliknij ikonę Samsung Kies na komputerze.
- 2 Prześlij pliki między urządzeniem a komputerem.
Dodatkowe informacje można znaleźć w pomocy programu Samsung Kies.

Wykonywanie kopii zapasowej i przywracanie danych

Ta funkcja umożliwia ochronę informacji osobistych, danych aplikacji i ustawień w urządzeniu. Istnieje możliwość zabezpieczenia poufnych informacji na koncie kopii zapasowej, aby uzyskiwać do nich dostęp w późniejszym czasie.

Korzystanie z konta Google

- 1 Dotknij **Ustawienia** na ekranie aplikacji.
- 2 Dotknij **Backup i zerowanie** i zaznacz **Utwórz kop. zap. danych**.
- 3 Dotknij **Konto kopii zapasowej** i wybierz swoje konto, które ma zostać ustawione jako konto kopii zapasowej.



Aby odtworzyć dane, należy zalogować się do konta Google za pomocą kreatora konfiguracji. Można uruchomić i otworzyć kreatora konfiguracji, przywracając ustawienia fabryczne urządzenia. Jeśli nie zalogujesz się do konta Google za pomocą kreatora konfiguracji, nie będzie można przywrócić danych kopii zapasowej.

Korzystanie z konta Samsung

Na ekranie aplikacji dotknij **Ustawienia** → **Konta** → **Dodaj konto** → **Konto Samsung**, a następnie zaloguj się do konta Samsung.

Dotknij **Konto Samsung** → **Kopia zapasowa**, zaznacz elementy, których kopię zapasową chcesz wykonać, a następnie dotknij **Utwórz kopię zapasową** → **Utwórz backup**.



Aby odtworzyć dane, przejdź do ekranu aplikacji, dotknij opcji **Ustawienia** → **Konta** → **Konto Samsung** → **Przywróć**, wybierz odpowiednią pozycję, a następnie dotknij opcji **Przywróć teraz**.

Zerowanie danych

Z urządzenia można usunąć wszystkie ustawienia i dane. Zanim przywrócisz ustawienia fabryczne, wykonaj kopię zapasową wszystkich ważnych danych zapisanych na urządzeniu. Więcej informacji można znaleźć w części [Wykonywanie kopii zapasowej i przywracanie danych](#).

Na ekranie aplikacji dotknij **Ustawienia** → **Backup i zerowanie** → **Ustawienia fabryczne** → **Resetuj urząd.** → **Usuń wszystko**. Urządzenie jest automatycznie ponownie uruchamiane.

Ustawienia

Ustawienia — informacje

Ta aplikacja służy do konfigurowania urządzenia, ustawiania opcji aplikacji i dodawania kont.

Dotknij **Ustawienia** na ekranie aplikacji.

Aby wyszukiwać ustawienia poprzez wpisywanie słów kluczowych, dotknij **Q**.

Tryb wyświetlania można zmienić na osobne zakładki lub listę. Dotknij **☰** → **Wyświetl jako** i wybierz tryb wyświetlania.



Dostępne funkcje i ich nazwy mogą się różnić między urządzeniami z jedną i dwiema kartami SIM.

SZYBKE USTAWIENIA

Ta funkcja umożliwia wyświetlanie listy ulubionych opcji ustawień.

Aby edytować listę ulubionych opcji ustawień, dotknij **☰** → **Edytuj szybkie ustawienia**, wybierz opcję ustawienia, a następnie dotknij **Gotowe**.

POŁĄCZENIA

Wi-Fi

Aktywacja funkcji Wi-Fi umożliwia połączenie z punktem dostępu sieci Wi-Fi, zapewniając dostęp do Internetu i innych urządzeń sieciowych.

Na ekranie aplikacji dotknij opcji **Wi-Fi**, a następnie dotknij przełącznika **Wi-Fi**, aby go włączyć.

Urządzenie może utrzymywać stabilne połączenie z siecią, wybierając sieć Wi-Fi lub sieć komórkową, zależnie od tego, który sygnał jest silniejszy. Jeśli chcesz, aby sieć była przełączana automatycznie, zaznacz **Inteligentne przełączanie sieci**.

Aby użyć opcji, dotknij .

- **Skanuj:** wyszukiwanie dostępnych sieci.
- **Wi-Fi Direct:** włączenie funkcji Wi-Fi Direct i bezpośrednie połączenie urządzeń za pomocą sieci Wi-Fi w celu udostępniania plików.
- **Zaawansowane:** dostosowanie ustawień funkcji Wi-Fi.
- **Połącz za pomocą WPS:** połączenie się z zabezpieczoną siecią Wi-Fi przy użyciu przycisku WPS.
- **Przycisk systemu WPS:** połączenie się z zabezpieczoną siecią Wi-Fi przy użyciu kodu PIN WPS.
- **Pomoc:** wyświetlanie informacji pomocy dotyczących funkcji Wi-Fi.

Ustawienie zasad trybu uśpienia Wi-Fi

Dotknij  → **Zaawansowane** → **Podtrzymanie połączenia Wi-Fi**.



Gdy ekran jest wyłączony, połączenia Wi-Fi są automatycznie wyłączone. W takiej sytuacji urządzenie automatycznie uzyskuje dostęp do sieci komórkowych, jeśli zostało skonfigurowane korzystanie z nich. Może to spowodować naliczenie dodatkowych opłat za transmisję danych. Aby nie ponosić dodatkowych opłat, wybierz ustawienie tej opcji jako **Zawsze**.

Bluetooth

Włączenie funkcji Bluetooth umożliwia wymianę danych na niewielką odległość.

Na ekranie aplikacji dotknij opcji **Bluetooth**, a następnie dotknij przełącznika **Bluetooth**, aby go włączyć.

Aby użyć innych opcji, dotknij .

- **Limit czasu widoczności:** ustawianie czasu widoczności urządzenia.
- **Odebrane pliki:** wyświetlanie plików otrzymanych za pośrednictwem połączenia Bluetooth.
- **Zmień nazwę urządzenia:** zmiana nazwy urządzenia.
- **Pomoc:** wyświetlanie informacji pomocy dotyczących funkcji Bluetooth.

Udostępnianie internetu

Urządzenie może pełnić funkcję przenośnego punktu dostępu, co umożliwia udostępnianie transmisji danych sieci komórkowych innym urządzeniom. Więcej informacji można znaleźć w części [Udostępnianie internetu](#).

Na ekranie ustawień dotknij **Udostępnianie internetu**.

- **Router Wi-Fi:** za pomocą routera bezprzewodowego można udostępniać transmisję danych sieci komórkowych komputerom i innym urządzeniom, używając funkcji sieci Wi-Fi. Z tej funkcji można korzystać, jeśli połączenie z siecią nie jest dostępne.
- **Router USB:** po włączeniu funkcji udostępniania transmisji danych przez USB można udostępniać transmisję danych sieci komórkowych komputerom za pomocą funkcji USB. Po podłączeniu do komputera urządzenie pełni dla komputera funkcję bezprzewodowego modemu.
- **Router Bluetooth:** po włączeniu funkcji udostępniania transmisji danych sieci komórkowych przez Bluetooth można udostępniać transmisję danych innym urządzeniom za pomocą funkcji Bluetooth.

Tryb Offline

Wyłączenie wszystkich funkcji bezprzewodowych urządzenia. Można korzystać wyłącznie z usług urządzenia innych niż sieciowe.

Na ekranie ustawień dotknij **Tryb Offline**.

Licznik danych

Można śledzić ilość przesyłanych danych i dostosować ustawienia limitu danych.

Na ekranie ustawień dotknij **Licznik danych**.

- **Sieć komórkowa:** określenie używania połączeń transmisji danych w dowolnej sieci komórkowej.
- **Ustaw limit transmisji danych po sieci:** ustawienie limitu transmisji danych z sieci komórkowej.
- **Cykl użycia danych:** ustawienie daty comiesięcznego zerowania licznika danych, aby monitorować wykorzystanie danych w okresach.

Aby użyć innych opcji, dotknij .

- **Roaming danych:** określenie używania połączeń transmisji danych w roamingu.
- **Ogranicz. danych w tle:** wyłączenie synchronizacji w tle podczas korzystania z sieci komórkowej.
- **Autom. synchronizacja:** włączanie lub wyłączanie automatycznej synchronizacji aplikacji, takich jak kalendarz czy e-mail. Informacje do synchronizacji dla każdego konta można wybrać w obszarze **Ustawienia** → **Konta**.

- **Pokaż użycie Wi-Fi:** opcja wyświetlania stopnia wykorzystania danych przez sieć Wi-Fi.
- **Routery bezprzewodowe:** wybór routerów bezprzewodowych, których aplikacje działające w tle nie będą używać.

Lokalizacja

Zmień ustawienia uprawnień związanych z informacjami o lokalizacji.

Na ekranie aplikacji dotknij opcji **Lokalizacja**, a następnie dotknij przełącznika **Lokalizacja**, aby go włączyć.

- **Tryb:** wybór metody gromadzenia informacji o lokalizacji.
- **OSTATNIE ŻĄDANIA DOSTĘPU DO LOKALIZACJI:** wyświetlenie listy aplikacji, które wymagają informacji na temat obecnej lokalizacji użytkownika oraz zużycia baterii przez te aplikacje.
- **USŁUGI LOKALIZACJI:** wyświetlenie usług lokalizacji, z których korzysta urządzenie.
- **Moje miejsca:** ustawianie profili, które będą używane dla określonych lokalizacji przy korzystaniu z funkcji GPS, Wi-Fi lub Bluetooth do określania bieżącej lokalizacji.

Menedżer kart SIM (modele z dwiema kartami SIM)

Aktywuj karty SIM lub USIM i dostosuj ustawienia karty SIM.

Na ekranie ustawień dotknij **Menedżer kart SIM**.

- **Połączenie głosowe:** wybór karty SIM lub USIM do połączeń głosowych.
- **Połączenie wideo:** wybór karty SIM lub USIM do połączeń wideo.
- **Sieć do obsługi danych:** wybór karty SIM lub USIM do przesyłania danych.
- **Dwie karty SIM zawsze włączone:** włączenie odbierania połączeń przychodzących z drugiej karty SIM lub USIM w trakcie połączenia.



Włączenie tej funkcji może spowodować naliczanie dodatkowych opłat za przekazywanie połączeń, w zależności od kraju lub operatora sieci.

NFC i udostępnianie

Dostosowanie ustawień kontroli połączeń z innymi urządzeniami.

Na ekranie ustawień dotknij **NFC i udostępnianie**.

NFC

Można włączyć funkcję odczytywania tagów NFC, które zawierają informacje.

- **Android Beam:** można włączyć funkcję Android Beam i przy jej użyciu wysyłać do urządzeń z funkcją NFC dane, jak np. strony WWW i kontakty.
- **S Beam:** funkcja S Beam umożliwia wysłanie danych, takich jak np. filmów, obrazów lub dokumentów, do urządzeń, które obsługują funkcję NFC oraz Wi-Fi Direct.
- **Dotknij i zapłać:** ustawienie domyślnej aplikacji płatniczej do wykonywania płatności za pomocą telefonu komórkowego.



Lista usług płatności może nie zawierać wszystkich dostępnych aplikacji płatniczych.

Urządzenia w pobliżu

Ta funkcja umożliwia zmianę ustawień udostępniania zawartości po połączeniu urządzenia z urządzeniami znajdującymi się w pobliżu. Wszystkie urządzenia muszą obsługiwać funkcję Wi-Fi Direct lub być podłączone do jednego punktu dostępu.

- **NAZWA URZĄDZENIA:** wyświetlanie nazwy serwera multimedialnego dla urządzenia.
- **Zawart. do udostępnienia:** udostępnianie zawartości innym urządzeniom.
- **Dozwolone urządzenia:** wyświetlanie listy urządzeń, które mają dostęp do urządzenia użytkownika.
- **Niedozwolone urządzenia:** wyświetlanie listy urządzeń, które nie mają dostępu do urządzenia użytkownika.
- **Pobierz do:** wybieranie lokalizacji pamięci do zapisywania pobranych plików multimedialnych.
- **Odbieraj pliki z innych urządzeń:** akceptowanie plików przekazywanych z innych urządzeń.

Drukowanie

Skonfiguruj ustawienia dla wtyczek drukarki zainstalowanych na urządzeniu. Aby drukować pliki, można wyszukać dostępne drukarki lub dodać je ręcznie.

Screen Mirroring

Uaktywnienie funkcji kopii ekranu umożliwia udostępnianie swojego ekranu innym osobom.

Więcej sieci

Dostosowanie ustawień umożliwia sterowanie sieciami.

Na ekranie aplikacji dotknij **Więcej sieci**.

Domyślna aplikacja do przesyłania wiadomości

Wybieranie domyślnej aplikacji do przesyłania wiadomości.

Sieci komórkowe

- **Dane pakietowe:** określenie używania połączeń transmisji danych w dowolnej sieci komórkowej.
- **Roaming danych:** określenie używania połączeń transmisji danych w roamingu.
- **Nazwy punktów dostępu:** określanie nazw punktów dostępu (APN).
- **Tryb pracy sieci SIM 1 / Tryb pracy sieci SIM 2** (modele z dwiema kartami SIM): wybór typu sieci.
Tryb pracy sieci (modele z jedną kartą SIM): wybór typu sieci.
- **Operatorzy sieci:** wyszukiwanie dostępnych sieci i ręczna rejestracja sieci.

VPN

Konfigurowanie wirtualnych sieci prywatnych (VPN) i łączenie się z nimi.

URZĄDZENIE

Dźwięk

W urządzeniu można zmieniać ustawienia różnych dźwięków.

Na ekranie ustawień dotknij **Dźwięk**.

- **Tryb dźwięku:** ustawienie korzystania z trybu dźwięku lub trybu cichego.
- **Głośność:** zmiana poziomu głośności dzwonków, muzyki i filmów, dźwięków systemowych i powiadomień.
- **Intensywność wibracji:** dostosowanie intensywności wibracji.

- **Dzwonek** (modele z dwiema kartami SIM):
 - **Dzwonki:** dodanie lub wybór dzwonka połączeń przychodzących.
 - **Powiadomienia:** wybieranie dźwięku dzwonka informującego o zdarzeniach, takich jak wiadomości przychodzące i nieodebrane połączenia.
- **Dzwonki** (modele z jedną kartą SIM): dodanie lub wybór dzwonka połączeń przychodzących.
- **Wibracje:** dodanie lub wybór wzoru wibracji.
- **Powiadomienia** (modele z jedną kartą SIM): wybieranie dźwięku dzwonka informującego o zdarzeniach, takich jak wiadomości przychodzące i nieodebrane połączenia.
- **Wibracja podczas dzwonienia:** ustawianie sygnalizacji połączeń przychodzących wibracjami i odtworzeniem dźwięku dzwonka.
- **Ton klawiatury wybierania:** ustawienie sygnalizowania dźwiękiem naciśnięcia przycisków klawiatury.
- **Dźwięki dotknięcia:** włączenie w urządzeniu sygnalizowania dźwiękiem wybierania aplikacji lub opcji na ekranie dotykowym.
- **Dźwięki blokowania ekranu:** ustawienie dźwięków przy blokowaniu lub odblokowywaniu ekranu dotykowego.
- **Wibracja dotykowa:** ustawienie sygnalizowania wibracjami dotyknięcia klawiszy.
- **Dźwięk podczas dotyknięcia:** ustawianie sygnalizowania dźwiękiem operacji dotyknięcia klawiszy.
- **Wibracje przy dotykaniu:** ustawianie sygnalizowania wibracjami operacji dotyknięcia klawiszy.

Wyświetlacz i tapety

Ustawienia wyświetlacza można zmieniać.

Na ekranie ustawień dotknij **Wyświetlacz i tapety**.

- **Jasność:** ustawianie jasności wyświetlacza.
- **Tapeta:**
 - **Ekran startowy:** wybór obrazu tła ekranu startowego.
 - **Ekran blokady:** wybór obrazu tła ekranu trybu blokady.
 - **Ekran startowy i blokowania:** wybór obrazu tła ekranu startowego i ekranu blokady.
 - **Okno aplikacji S View:** zmiana tapety ekranu okna S View.
- **Motywy:** zmiana motywu ekranu startowego, ekranu aplikacji i ekranu blokady.
- **Czcionka:**
 - **Styl czcionki:** zmiana typu czcionki wyświetlanego tekstu.
 - **Rozmiar tekstu:** zmiana rozmiaru czcionki.

- **Obsługa jedną ręką:** ustawienie włączania trybu obsługi urządzenia jedną ręką.
- **Obrót ekranu:** skonfigurowanie automatycznego obracania interfejsu podczas obracania urządzenia.
- **Smart stay:** uniemożliwienie wyłączenia podświetlenia ekranu podczas patrzenia na niego.
- **Wygazzenie ekranu:** ustawianie czasu oczekiwania urządzenia przed wyłączeniem podświetlenia wyświetlacza.
- **Tryb ekranu:**
 - **Wyświetlacz w trybie adaptacyjnym:** można użyć tego trybu do optymalizacji wyświetlania zgodnie z ustawieniami wyświetlania.
 - **Kino AMOLED:** można użyć tego trybu do wyświetlania w przyciemnionym otoczeniu, takim jak ciemny pokój.
 - **Zdjęcie AMOLED:** skorzystaj z tego trybu, aby kolory wyświetlacza wyglądały jak prawdziwe.
 - **Podstawowy:** można użyć tego trybu do wyświetlania w normalnym otoczeniu.
- **Aut. dost. tonację ekranu:** ustawienie urządzenia na oszczędzanie energii przez zmianę jasności wyświetlacza.
- **Wygaszacz ekranu:** umożliwianie włączania wygaszacza ekranu przy ładowaniu urządzenia.
- **Podświetl. klawiszy dot.:** ustawianie czasu, przez który będzie utrzymywane podświetlenie przycisków Ostatnie aplikacje i Wstecz.

Ekran blokady

Zmiana ustawień ekranu blokady.

Na ekranie aplikacji dotknij **Ekran blokady**.

- **Blokada ekranu:** zmiana metody blokowania ekranu. Poniższe opcje mogą się różnić w zależności od wybranej funkcji blokady ekranu.
- **Zegar podwójny:** ustawienie wyświetlania podwójnego zegara na urządzeniu.
- **Rozmiar zegara:** zmiana rozmiaru zegara.
- **Pokaż datę:** wyświetlanie daty wraz z zegarem.
- **Skrót do aparatu:** ustawienie wyświetlania skrótu do aparatu na ekranie blokady.



Dostępność tej funkcji zależy od regionu i operatora sieci.

- **Informacje o właścicielu:** wprowadzenie informacji, które są wyświetlane z zegarem.
- **Efekt odblokowania:** wybierz efekt odblokowania ekranu.
- **Pokazuj infor. o pogodzie:** ustaw urządzenie, aby wyświetlało informacje o pogodzie na ekranie blokady.
- **Tekst pomocy:** wyświetlanie tekstu pomocy na ekranie blokady.

Wiele okien

Ustawianie korzystania z funkcji Wiele okien.

Na ekranie ustawień dotknij opcji **Wiele okien**, a następnie dotknij przełącznika **Wiele okien**, aby go włączyć.

- **Otw. w trybie wielu okien:** ustawienie aktywowania funkcji **Wiele okien** po otwarciu plików w folderze **Moje pliki** lub **Wideo**. Ponadto funkcja ta jest włączana w urządzeniu podczas oglądania załączników do wiadomości.

Panel powiadomień

Wybieranie elementów wyświetlanych na panelu powiadomień.

Na ekranie ustawień dotknij **Panel powiadomień**.

Ruchy i gesty

Włączanie funkcji rozpoznawania ruchu i zmienianie jej ustawień w urządzeniu.

Na ekranie ustawień dotknij **Ruchy i gesty**.

- **Inteligentne powiadomienie:** powiadamianie o nieodebranych połączeniach lub nowych wiadomościach po podniesieniu urządzenia.
- **Wycisz/wstrzymaj:** włączenie w urządzeniu wyciszania połączeń przychodzących lub alarmów za pomocą ruchów dłoni lub poprzez ustawienie urządzenia ekranem do dołu.
- **Przeciagnij dłonią, aby przechwycić:** ustawianie rejestrowania zrzutu ekranu po przesunięciu dłonią po ekranie w lewo lub w prawo.

PERSONALIZACJA

Konta

Dodawanie kont e-mail lub SNS.

Na ekranie ustawień dotknij **Konta**.

Chmura

Zmiana ustawień synchronizowania danych lub plików z kontem Samsung lub pamięcią masową Dropbox w chmurze.

Na ekranie ustawień dotknij **Chmura**.

Backup i zerowanie

Zmiana konfiguracji zarządzania ustawieniami i danymi.

Na ekranie ustawień dotknij **Backup i zerowanie**.

- **Utwórz kop. zap. danych:** określenie wykonywania kopii zapasowych ustawień i danych aplikacji na serwerze Google.
- **Konto kopii zapasowej:** konfigurowanie lub edytowanie konta kopii zapasowej Google.
- **Automatyczne przywracanie:** włączenie w urządzeniu przywracania ustawień i danych aplikacji, gdy są ponownie instalowane na urządzeniu.
- **Ustawienia fabryczne:** resetowanie ustawień, przywrócenie domyślnych wartości fabrycznych i usunięcie wszystkich danych użytkownika.

Tryb Ułatwienia

Przestawienie urządzenia na tryb ułatwień.

Na ekranie ustawień dotknij **Tryb Ułatwienia**.

- **Tryb Standardowy:** ustawienie na urządzeniu trybu standardowego.
- **Tryb Ułatwienia:** przestawienie urządzenia na tryb ułatwień.
- **APLIKACJE W TRYBIE UŁATWIENIA:** wybór ustawień, które będą wyświetlane w prostszym układzie.

Dostępność

Ta funkcja służy do zwiększania dostępności do urządzenia.

Na ekranie ustawień dotknij **Dostępność**.

- **Widoczność:** dostosowywanie ustawień w celu ułatwienia obsługi urządzenia osobom z wadami wzroku.
 - **TalkBack:** włączenie aplikacji Talkback, która powiadamia użytkownika głosowo. Aby wyświetlić pomoc dotyczącą korzystania z tej funkcji, dotknij **Ustawienia** → **Uruchom samouczek „Czytanie dotykiem”**.
 - **Ciemny ekran:** ekran urządzenia może być przez cały czas wyłączony, aby zachować prywatność zawartości ekranu.
 - **Szybkie wprowadzanie z klawiatury:** urządzenie może wprowadzać znak po dotknięciu go na klawiaturze i podniesieniu palca. Można wprowadzać znaki za pomocą tej funkcji zamiast podnoszenia palca i dwukrotnego dotknięcia ekranu.
 - **Wypowiadaj hasła:** dzięki tej funkcji na urządzeniu hasła odczytywane są na głos, gdy włączona jest funkcja TalkBack.
 - **Rozmiar tekstu:** zmiana rozmiaru czcionki.
 - **Gesty powiększenia:** ustawienie w urządzeniu powiększania ekranu oraz przybliżania określonego obszaru.
 - **Przypomnienie o powiadom.:** ustawienie w urządzeniu regularnego przypominania o nieprzeczytanych powiadomieniach.
 - **Kolory w negatywie:** odwrócenie kolorów w celu zwiększenia czytelności.
 - **Regulacja koloru:** dostosowanie schematu kolorów dla ekranu, kiedy przez urządzenie wykryty zostanie u Ciebie daltonizm lub trudność z odczytaniem zawartości.
 - **Skrót dostępności:** ustawienie aktywacji aplikacji Talkback po naciśnięciu i przytrzymaniu przycisku zasilania, a następnie dotknięciu i przytrzymaniu ekranu dwoma palcami.
 - **Opcje syntezatora mowy:** istnieje możliwość zmiany ustawień funkcji zamiany tekstu na mowę używanych przy włączonej funkcji TalkBack, takich jak języki, szybkość i inne.

- **Słuch:** dostosowywanie ustawień w celu ułatwienia obsługi urządzenia osobom z wadami słuchu.
 - **Powiadomienie świetlne:** dzięki tej funkcji można ustawić miganie flesza, aby zasygnalizować przychodzące połączenia, nowe wiadomości lub powiadomienia.
 - **Wyłącz wszystkie dźwięki:** ta funkcja umożliwia wyciszenie wszystkich dźwięków urządzenia, takich jak dźwięki odtwarzanych plików multimedialnych, a także głosu dzwoniącego podczas połączenia.
 - **Napisy Samsung (kodowane):** ustawienie wyświetlania zamkniętych napisów w treściach z serwisów Samsung oraz zmiana ustawień zamkniętych napisów.
 - **Napisy Google (kodowane):** ustawienie wyświetlania zamkniętych napisów w treściach z serwisów Google oraz zmiana ustawień zamkniętych napisów.
 - **Balans dźwięku:** ta funkcja umożliwia dostosowanie balansu dźwięku podczas używania zestawu słuchawkowego.
 - **Dźwięk mono:** istnieje możliwość ustawienia w urządzeniu monofonicznego dźwięku wyjściowego w przypadku podłączenia zestawu słuchawkowego.
 - **Autom. funkcja Haptic:** ta funkcja umożliwia ustawienie wibrowania przy odtwarzaniu dźwięków w pobranych aplikacjach, takich jak gry.



Ta funkcja może nie być obsługiwana na niektórych urządzeniach.

- **Możliwości manualne i interakcja:** dostosowywanie ustawień w celu ułatwienia obsługi urządzenia osobom z ograniczeniami sprawności.
 - **Menu asystenta:** wyświetlanie wspomagających ikon skrótów, które pomagają uzyskać dostęp do funkcji obsługiwanych przez przyciski zewnętrzne lub do funkcji na panelu powiadomień. Można również edytować menu ikony skrótów.
 - **Dotknij i przytrzymaj — czas reakcji:** ustawienie czasu rozpoznawania dotknięcia i przytrzymania ekranu.
 - **Kontrola interakcji:** włączenie trybu sterowania interakcją umożliwia ograniczenie reakcji urządzenia na działania podczas korzystania z aplikacji.
- **Dostęp bezpośredni:** ustawienie w urządzeniu otwierania menu dostępności po trzykrotnym szybkim naciśnięciu przycisku ekranu startowego.
- **Odbieranie i kończenie połączeń:** istnieje możliwość zmiany metody odbierania lub kończenia połączeń.
- **Tryb jednego dotknięcia:** ustawienie tego trybu umożliwia sterowanie przychodzącymi połączeniami lub powiadomieniami za pomocą dotknięcia przycisku zamiast przeciągania go.
- **Zarządzaj dostępnością:** eksport lub import ustawień dostępności, aby udostępnić je innym urządzeniom.
- **USŁUGI:** usługi dostępności zainstalowane na urządzeniu możesz przeglądać.

Tryb blokowania

Służy do wybierania, które powiadomienia będą blokowane, oraz określania kontaktów, od których połączenia będą sygnalizowane powiadomieniami w trybie blokowania.

Na ekranie ustawień dotknij opcji **Tryb blokowania**, a następnie dotknij przełącznika **Tryb blokowania**, aby go włączyć.

Tryb prywatny

Włączenie w urządzeniu trybu prywatnego uniemożliwia innym osobom dostęp do Twojej prywatnej zawartości.

Na ekranie ustawień dotknij opcji **Tryb prywatny**, a następnie dotknij przełącznika **Tryb prywatny**, aby go włączyć.

- **Typ dostępu do tr. pryw.:** ustawienie lub zmiana metody odblokowywania w celu włączenia trybu prywatnego.

SYSTEM

Język i wprowadzanie

Można zmienić ustawienia wprowadzania tekstu. Niektóre opcje mogą nie być dostępne w zależności od wybranego języka.

Na ekranie ustawień dotknij **Język i wprowadzanie**.

Język

Wybór wersji językowej wszystkich menu i aplikacji.

Domyślna

Wybór domyślnego typu klawiatury do wprowadzania tekstu.

Klawiatura Samsung

Aby zmienić ustawienia klawiatury Samsung, dotknij .



Dostępne opcje mogą się różnić w zależności od operatora sieci lub regionu.

- **Polski:** wybór domyślnego układu klawiatury.
- **Wybór języków wpisywania:** wybór języka używanego do wprowadzania tekstu.
- **Przewidywanie tekstu:** można uaktywnić tryb przewidywaniem, aby urządzenie przewidywało i sugerowało słowa na podstawie wpisywanych znaków. Można także zmienić ustawienia przewidywania wpisywanych słów.
- **Automatyczne zastępowanie:** ustaw urządzenie, aby poprawiało niepełne i niepoprawnie napisane słowa przez dotknięcie przycisku spacji lub znaku interpunkcyjnego.
- **Moje klawisze skrótów:** ustawienie skrótów numerycznych do często używanych tekstów. Zaprogramowany tekst można wstawić, dotykając klawisza numeru i przytrzymując go.
- **Autom. wielkie litery:** ustawianie automatycznego umieszczania wielkiej litery po końcowym znaku interpunkcyjnym, takim jak kropka, znak zapytania czy wykrzyknik.
- **Automatyczne spacje:** automatyczne wstawianie spacji między wyrazami.
- **Automatyczna interpunkcja:** ustawianie wprowadzania kropki po dwukrotnym dotknięciu klawisza spacji.
- **Przeciąganie po klawiat.:**
 - **Brak:** wyłączenie ustawienia wpisywania ciągłego za pomocą klawiatury.
 - **Wpisywanie ciągle:** wprowadzenie tekstu poprzez przesuwanie palcem po klawiaturze.
 - **Sterowanie kursorem:** włączanie inteligentnej funkcji nawigacji klawiatury, tak aby przesuwać kursor przewijając klawiaturę.
- **Dźwięk:** ustawianie sygnalizowania dźwiękiem operacji dotyknięcia klawiszy.
- **Wibracja:** ustawianie sygnalizowania wibracjami operacji dotyknięcia klawiszy.
- **Podgląd znaków:** włączanie funkcji wyświetlania dużych liter dotykanych na klawiaturze.
- **Zeruj ustawienia:** zerowanie ustawień klawiatury Samsung.

Pisanie głosowe Google

Aby zmienić ustawienia wprowadzania głosowego, dotknij .

- **Wybierz języki:** wybór języka używanego do wprowadzania tekstu.
- **Blokuj obraźliwe słowa:** zablokowanie rozpoznawania przez urządzenie wypowiedzianych obraźliwych słów.
- **Rozpoznawanie mowy offline:** pobranie i zainstalowanie danych językowych do wprowadzania głosowego w trybie offline.

Wyszukiwanie głosowe

- **Język:** wybór języka funkcji rozpoznawania głosu.
- **Generowanie mowy:** skonfigurowanie urządzenia do powiadamiania głosem o aktualnie wykonywanej czynności.
- **Wykrywanie „Ok Google“:** włączenie w urządzeniu rozpoczynania rozpoznawania głosu, gdy zostanie wypowiedziane polecenie odblokowania w trakcie korzystania z aplikacji wyszukiwania.



Dostępność tej funkcji zależy od regionu i operatora sieci.

- **Rozpoznawanie mowy offline:** pobranie i zainstalowanie danych językowych do wprowadzania głosowego w trybie offline.
- **Blokuj obraźliwe słowa:** ukrywanie obraźliwych słów rozpoznanych przez urządzenie w wynikach wyszukiwania głosowego.
- **Zestaw słuchawkowy Bluetooth:** zezwalanie na wprowadzanie głosowe słów kluczowych wyszukiwania za pomocą mikrofonu zestawu słuchawkowego Bluetooth, gdy taki zestaw został podłączony.

Opcje syntezy mowy

- **PREFEROWANY MODUŁ TTS:** zmiana ustawień mechanizmów syntezy mowy. Aby zmienić ustawienia mechanizmów syntezy mowy, dotknij .
- **Szybkość mówienia:** wybór szybkości funkcji zamiany tekstu na mowę.
- **Posłuchaj przykładu:** odtworzenie przykładowego nagrania z odczytanym na głos tekstem.
- **Stan domyślnego języka:** wyświetlenie statusu języka domyślnego funkcji syntezy mowy.

Odczyt powiadomień

W urządzeniu można włączyć odczytywanie na głos powiadomień o przychodzących połączeniach, wiadomościach lub zdarzeniach.

Szybkość wskaźnika

Zmiana szybkości wskaźnika myszy lub panelu dotykowego podłączonego do urządzenia.

Data i godzina

Można uzyskać dostęp do opisanych poniżej ustawień i zmieniać sposób wyświetlania daty i godziny.

Na ekranie ustawień dotknij **Data i godzina**.



Jeśli bateria zostanie całkowicie rozładowana lub wyjęta z urządzenia, ustawienia godziny i daty są resetowane.

- **Autom. data i godzina:** automatyczna aktualizacja godziny przy zmianie strefy czasowej.
- **Ustaw datę:** ręczne ustawienie bieżącej daty.
- **Ustaw godzinę:** ręczne ustawienie bieżącej godziny.
- **Autom. strefa czasowa:** ustawienie pobierania informacji o strefie czasowej z sieci podczas zmiany strefy.
- **Wybierz strefę czasową:** wprowadzenie bieżącej strefy czasowej użytkownika.
- **Format 24-godzinny:** ustawienie 24-godzinnego formatu wyświetlania godziny.
- **Wybierz format daty:** umożliwia wybranie formatu daty.

Wiadomość alarmowa

Istnieje możliwość włączenia trybu ratunkowego i ustawienia kontaktów podstawowych oraz wiadomości ratunkowych. Więcej informacji można znaleźć w części [Tryb awaryjny](#).

Na ekranie ustawień dotknij **Wiadomość alarmowa**.

- **Tryb awaryjny:** ustawienie włączenia trybu awaryjnego na urządzeniu, aby zmniejszyć zużycie baterii przez podstawowe funkcje, takie jak wykonywanie połączeń.
- **Wysyłanie wiadomości pomocy:** ustawienie urządzenia, aby wysyłało wiadomości z prośbą o pomoc po trzykrotnym naciśnięciu przycisku włączania/wyłączania.
- **Zarządzaj kontaktami głównymi:** wybór lub edycja odbiorców wiadomości z prośbą o pomoc.

Akcesoria

Zmiana ustawień akcesoriów.

Na ekranie ustawień dotknij **Akcesoria**.

- **Automatyczne odblokowanie:** ustawianie automatycznego odblokowania przy otwarciu porywy. Z tej funkcji można korzystać tylko w przypadku niektórych metod blokowania ekranu.
- **Tapeta okna S View:** zmiana tapety ekranu okna S View.
- **Wyb. elem. do wyświetl.:** personalizacja informacji wyświetlanych na ekranie okna S View.

Oszczędzanie energii

Uaktywnienie trybu oszczędzania energii i zmiana ustawień tego trybu. Więcej informacji można znaleźć w części [Funkcja oszczędzania energii](#).

Na ekranie ustawień dotknij **Oszczędzanie energii**.

- **Tryb oszczędzania energii:** uaktywnienie trybu oszczędzania energii i zmiana ustawień tego trybu.
- **Tryb bardzo niskiego zużycia energii:** czas czuwania można wydłużyć przez wyświetlanie prostszego układu i ograniczenie dostępu do aplikacji w celu zmniejszenia zużycia baterii.



Szacowany maksymalny czas czuwania oznacza ile czasu upłynie do rozładowania się baterii, o ile urządzenie nie będzie używane. Czas czuwania może być inny zależnie od ustawień urządzenia i warunków obsługi.

- **Wyświetl naład. baterii w %:** wyświetlanie stanu baterii.

Pamięć

Można wyświetlać informacje o pamięci urządzenia i karcie pamięci lub sformatować kartę pamięci.

Na ekranie ustawień dotknij **Pamięć**.



Formatowanie karty pamięci powoduje trwałe usunięcie wszystkich zapisanych na niej danych.



Rzeczywista, dostępna pojemność pamięci wewnętrznej jest mniejsza niż podana wartość, ponieważ system operacyjny i domyślne aplikacje zajmują część pamięci. Dostępna pojemność może ulec zmianie po uaktualnieniu urządzenia.

Bezpieczeństwo

W urządzeniu można zmienić ustawienia w celu zabezpieczenia telefonu i karty SIM lub USIM.

Na ekranie ustawień dotknij **Bezpieczeństwo**.

- **Administratorzy urządzenia:** wyświetlanie danych administratorów zainstalowanych na urządzeniu. Administratorom urządzenia można zezwolić na stosowanie nowych zasad dotyczących urządzenia.
- **Nieznane źródła:** zezwolenie urządzeniu na instalowanie aplikacji z nieznanymi źródłami.
- **Sprawdzaj aplikacje:** zezwolenie urządzeniu na sprawdzanie aplikacji pod kątem niebezpiecznych treści przed ich zainstalowaniem.
- **Zaszyfruj urządzenie:** określenie hasła umożliwiającego szyfrowanie danych na urządzeniu. Jeśli włączona jest ta funkcja, należy podać hasło po każdym włączeniu urządzenia.



Należy naładować baterię przed włączeniem tego ustawienia, ponieważ zaszyfrowanie danych trwa ponad jedną godzinę.

- **Szyfrowanie karty pamięci:** ustawienie szyfrowania plików na karcie pamięci.



Po przywróceniu ustawień fabrycznych urządzenia przy włączonym tym ustawieniu, urządzenie nie odczyta zaszyfrowanych plików. Wyłącz to ustawienie przed przywróceniem ustawień fabrycznych urządzenia.

- **Zdalna kontrola:** konfiguracja umożliwiająca kontrolę urządzenia przez Internet, w przypadku jego zgubienia lub kradzieży. Funkcja jest dostępna po zalogowaniu się do swojego konta Samsung.
- **Powiad. zmiany karty SIM:** aktywacja lub dezaktywacja funkcji Znajdź moje urządzenie wspomagającej lokalizację urządzenia w przypadku jego kradzieży bądź zagubienia.
- **Przejdź do witryny:** otwarcie witryny Znajdź moje urządzenie (findmymobile.samsung.com). W witrynie Znajdź moje urządzenie można śledzić i sterować zgubionym lub skradzionym urządzeniem.
- **Blokada ponown. aktywacji:** ustaw urządzenie, aby wymagało zalogowania się na Twoje konto Samsung po resecie urządzenia, aby inne osoby nie mogły uzyskać dostępu do urządzenia.
- **Skonfiguruj blokadę karty SIM:**
 - **Zablokuj kartę SIM:** włączenie lub wyłączenie funkcji monitorowania o kod PIN przed użyciem urządzenia.
 - **Zmień kod PIN karty SIM:** zmiana kodu PIN chroniącego dostęp do danych na karcie SIM lub USIM.
- **Widoczne hasła:** używając tej opcji, można skonfigurować urządzenie do wyświetlania hasła podczas wprowadzania.
- **Aktualizac. zasad zabezp.:** ustawienie automatycznego sprawdzania i pobierania aktualizacji zabezpieczeń przez urządzenie.

- **Wyślij raporty zabezpieczeń:** ustawienie automatycznego wysyłania zaktualizowanych raportów zabezpieczeń do firmy Samsung przez urządzenie.
- **Typ pamięci:** ustaw typ przechowywania dla plików poświadczających.
- **Zaufane poświadczenia:** określenie używania certyfikatów i poświadczeń w celu zapewnienia bezpieczeństwa korzystania z różnych aplikacji.
- **Instalac. z pamięci urządzenia:** instalacja certyfikatów szyfrowania zapisanych w pamięci USB.
- **Wyczyść poświadczenia:** usunięcie zawartości poświadczeń z urządzenia i resetowanie hasła.

Pomoc

Wyświetlanie informacji dotyczących sposobu używania urządzenia, aplikacji, a także na temat konfigurowania ważnych ustawień.

Na ekranie ustawień dotknij **Pomoc**.

Informacje o urządzeniu

Dostęp do informacji o urządzeniu, edycja nazwy urządzenia lub aktualizacja oprogramowania urządzenia.

Na ekranie ustawień dotknij **Informacje o urządzeniu**.

APLIKACJE

Menadżer Aplikacji

Wyświetlanie aplikacji urządzenia i zarządzanie nimi.

Na ekranie ustawień dotknij **Menadżer Aplikacji**.

Aplikacje domyślne

Wybór ustawień domyślnych podczas korzystania z aplikacji.

Na ekranie ustawień dotknij **Aplikacje domyślne**.

Ustawienia aplikacji

Zmianie ustawień poszczególnych aplikacji.

Na ekranie ustawień dotknij **Ustawienia aplikacji**.

Rozwiązywanie problemów

Zanim skontaktujesz się z centrum serwisowym firmy Samsung, wypróbuj następujące rozwiązania. Niektóre sytuacje mogą nie dotyczyć danego urządzenia.

Podczas włączania urządzenia lub korzystania z niego wyświetlany jest monit o wprowadzenie jednego z następujących kodów:

- **Hasło:** jeśli włączona jest funkcja blokady urządzenia, należy podać wprowadzone hasło.
- **PIN:** jeżeli urządzenie jest używane po raz pierwszy lub gdy konieczne jest podanie kodu PIN, należy wprowadzić kod PIN dołączony do karty SIM lub USIM. Aby wyłączyć tę funkcję, skorzystaj z menu Zablokuj kartę SIM.
- **PUK:** karta SIM lub USIM jest zablokowana. W większości przypadków jest to skutek kilkukrotnego błędnego wprowadzenia kodu PIN. Należy wprowadzić kod PUK dostarczony przez dostawcę usług.
- **PIN2:** jeśli w celu uzyskania dostępu do menu wymagane jest podanie kodu PIN2, należy wprowadzić kod PIN2 dostarczony z kartą SIM lub USIM. W celu uzyskania dalszych informacji należy skontaktować się z operatorem sieci.

Na urządzeniu są wyświetlane komunikaty o błędzie usługi lub sieci

- W obszarach o słabym sygnale lub utrudnionym odbiorze sygnału możliwa jest utrata połączenia. Należy przejść w inne miejsce i ponowić próbę. Podczas przemieszczania się mogą być wyświetlane wielokrotnie komunikaty o błędzie.
- Dostęp do niektórych opcji nie jest możliwy bez ich subskrypcji. W celu uzyskania dalszych informacji należy skontaktować się z operatorem sieci.

Nie można włączyć urządzenia

Jeśli bateria jest całkowicie rozładowana, włączenie urządzenia nie jest możliwe. Przed włączeniem urządzenia należy w pełni naładować baterię.

Ekran dotykowy reaguje wolno lub nieprawidłowo

- Jeśli ekran dotykowy został przykryty folią ochronną lub są na nim przymocowane inne opcjonalne akcesoria, może nie działać poprawnie.
- Ekran dotykowy może też działać wadliwie, jeśli dotykasz go przez rękawiczki, brudnymi palcami lub ostrym przedmiotem albo paznokciami.
- Ekran dotykowy może działać nieprawidłowo po zetknięciu z wodą lub w warunkach wysokiej wilgotności.
- Uruchom urządzenie ponownie, aby usunąć tymczasowe błędy oprogramowania.
- Sprawdź, czy oprogramowanie urządzenia zostało uaktualnione do najnowszej wersji.
- Jeśli ekran dotykowy jest porysowany lub uszkodzony, odwiedź centrum serwisowe firmy Samsung.

Urządzenie zawiesza się lub występują błędy krytyczne

W razie zawieszenia lub braku odpowiedzi urządzenia, może być konieczne zamknięcie aplikacji lub wyłączenie i ponowne włączenie urządzenia. Jeśli urządzenie jest zablokowane i nie reaguje, zrestartuj je, naciskając równocześnie przycisk włączania/wyłączania i przycisk regulacji głośności w dół i przytrzymując te przyciski przez ponad 7 sekund.

Jeżeli problem nie zostanie rozwiązany, przywróć ustawienia fabryczne. Na ekranie aplikacji dotknij **Ustawienia** → **Backup i zerowanie** → **Ustawienia fabryczne** → **Resetuj urządz.** → **Usuń wszystko**. Zanim przywrócisz ustawienia fabryczne, należy wykonać kopię zapasową wszystkich ważnych danych zapisanych na urządzeniu.

Jeśli problem nadal występuje, zwróć się do centrum serwisowego firmy Samsung.

Połączenia nie dochodzą do skutku

- Upewnij się, że została wybrana prawidłowa sieć komórkowa.
- Upewnij się, że dla wybieranego numeru nie zostało wprowadzone blokowanie połączeń.
- Upewnij się, że nie zostało wprowadzone blokowanie połączeń przychodzących z danego numeru.

Inne osoby nie słyszą Cię podczas połączenia

- Upewnij się, że wbudowany mikrofon nie jest zasłonięty.
- Upewnij się, że mikrofon jest blisko ust.
- Jeśli używasz zestawu słuchawkowego, upewnij się, że został on prawidłowo podłączony.

Podczas połączenia rozlega się echo

Wyreguluj głośność, naciskając przycisk regulacji głośności lub przechodząc do innego miejsca.

Połączenie z siecią komórkową lub Internetem jest często zrywane lub jakość dźwięku jest niska

- Upewnij się, że wewnętrzna antena urządzenia nie jest blokowana.
- W obszarach o słabym sygnale lub utrudnionym odbiorze sygnału możliwa jest utrata połączenia. Być może problemy z połączeniem wynikają z awarii stacji bazowej operatora sieci. Należy przejść w inne miejsce i ponowić próbę.
- Jeśli używasz urządzenia i równocześnie się przemieszczasz, usługi sieci komórkowej mogą być nieaktywne ze względu na problemy występujące w sieci operatora sieci.

Ikona baterii jest pusta

Bateria jest prawie rozładowana. Naładuj baterię.

Nie można naładować baterii (dotyczy ładowarek zatwierdzonych przez firmę Samsung)

- Upewnij się, że ładowarka jest poprawnie podłączona.
- Wymień baterię w centrum serwisowym firmy Samsung.

Bateria wyczerpuje się szybciej niż początkowo

- W przypadku narażenia urządzenia lub baterii na bardzo niskie lub bardzo wysokie temperatury czas działania baterii może ulec skróceniu.
- Bateria wyczerpuje się szybciej, gdy wysyłasz wiadomości i korzystasz z niektórych aplikacji, jak gry lub Internet.
- Bateria podlega zużyciu i po pewnym czasie może działać krócej.

Urządzenie jest gorące w dotyku

W przypadku używania aplikacji wymagających większego zużycia energii lub korzystania z aplikacji w urządzeniu przez dłuższy czas urządzenie może być gorące. Jest to normalne zjawisko, które nie powinno wpływać na trwałość ani wydajność urządzenia.

Komunikaty o błędach przy uruchamianiu aparatu

Aby możliwa była praca aplikacji aparatu fotograficznego, urządzenie musi dysponować wystarczającą dostępną pamięcią i poziomem naładowania baterii. W przypadku wystąpienia komunikatu o błędzie przy uruchamianiu aparatu spróbuj zastosować poniższe rozwiązania:

- Naładuj baterię.
- Zwolnij część pamięci, przenosząc pliki na komputer lub usuwając je z urządzenia.
- Ponownie uruchom urządzenie. Jeżeli nadal występuje problem z aplikacją aparatu, po wypróbowaniu powyższych rozwiązań skontaktuj się z centrum serwisowym firmy Samsung.

Jakość zdjęcia jest gorsza niż na podglądzie

- Jakość zdjęć może być różna, zależnie od warunków i techniki fotografowania.
- Jeśli zdjęcia są robione w ciemności, np. w nocy, lub w pomieszczeniach, mogą być nieostre lub mogą wystąpić na nich szумы.

Komunikaty o błędzie podczas otwierania plików multimedialnych

Jeśli podczas otwierania plików multimedialnych w urządzeniu wyświetlane są komunikaty o błędzie lub pliki nie są odtwarzane, wypróbuj następujące rozwiązania:

- Zwolnij część pamięci, przenosząc pliki na komputer lub usuwając je z urządzenia.
- Sprawdź, czy plik muzyczny nie jest chroniony zabezpieczeniami Digital Rights Management (DRM). Jeśli plik jest chroniony zabezpieczeniami DRM, sprawdź, czy masz odpowiednią licencję lub klucz umożliwiający jego odtworzenie.
- Upewnij się, że formaty plików są obsługiwane przez urządzenie. Jeśli dany format pliku nie jest obsługiwany, na przykład DivX lub AC3, zainstaluj aplikację z jego obsługą. Aby sprawdzić, jakie formaty pliki obsługuje urządzenie, odwiedź stronę www.samsung.pl.

- W tym urządzeniu można odtwarzać zdjęcia i filmy, które zostały zarejestrowane za jego pomocą. Zdjęcia i filmy zarejestrowane za pomocą innych urządzeń mogą nie być poprawnie odtwarzane.
- To urządzenie obsługuje pliki multimedialne, które zostały dozwolone przez operatora sieci lub dostawców usług dodatkowych. Niektóre pliki dostępne w Internecie, jak dzwonki, filmy lub tapety, mogą nie działać poprawnie.

Nie można zlokalizować innego urządzenia Bluetooth

- Sprawdź, czy w Twoim urządzeniu funkcja Bluetooth jest włączona.
- Sprawdź, czy funkcja łączności bezprzewodowej Bluetooth jest włączona w urządzeniu, z którym chcesz się połączyć.
- Sprawdź, czy Twoje urządzenie i drugie urządzenie Bluetooth znajdują się w zasięgu łączności bezprzewodowej Bluetooth (10 m).

Jeśli powyższe wskazówki nie pozwalają na rozwiązanie problemu, skontaktuj się z centrum serwisowym firmy Samsung.

Brak połączenia przy podłączeniu urządzenia do komputera

- Upewnij się, że używany kabel USB jest zgodny z urządzeniem.
- Sprawdź, czy w komputerze jest zainstalowany właściwy i aktualny sterownik.
- W przypadku korzystania z systemu Windows XP należy upewnić się, że na komputerze został zainstalowany dodatek serwisowy Service Pack 3 lub nowszy.
- Należy upewnić się, że na komputerze został zainstalowany program Samsung Kies lub Windows Media Player 10 lub nowszy.

Urządzenie nie może ustalić położenia

W niektórych miejscach, np. w budynkach, mogą występować zakłócenia w odbiorze sygnałów GPS. W takich sytuacjach należy przestawić urządzenie na ustalanie położenia za pomocą sieci Wi-Fi lub sieci komórkowej.

Utrata danych zapisanych w urządzeniu

Należy regularnie wykonywać kopię zapasową wszystkich ważnych danych przechowywanych w urządzeniu. W przeciwnym razie nie będzie możliwe ich odtworzenie w przypadku utraty lub zniszczenia. Firma Samsung nie ponosi odpowiedzialności za utratę danych przechowywanych w urządzeniu.

Widać niewielką szczelinę dokoła zewnętrznej obudowy urządzenia

- Ta szczelina jest związana z procesem produkcji i potrzebna ze względu na pewne drobne przemieszczenia lub drgania części.
- W miarę upływu czasu tarcie pomiędzy częściami może doprowadzić do nieznacznego zwiększenia tej szczeliny.

* W zależności od kraju i operatora, karty SIM, urządzenie i akcesoria mogą wyglądać inaczej niż na ilustracjach zamieszczonych w niniejszej instrukcji.

Prawa autorskie

Copyright © 2015 Samsung Electronics

Niniejsza instrukcja jest chroniona na mocy międzynarodowych przepisów o własności intelektualnej.

Żadna część niniejszej instrukcji nie może być reprodukowana, dystrybuowana, tłumaczona ani przesyłana w jakiegokolwiek formie ani za pomocą jakichkolwiek środków elektronicznych lub mechanicznych, w tym kopiowana, nagrywana lub przechowywana w jakimkolwiek systemie archiwizacyjnym bez uprzedniej pisemnej zgody firmy Samsung Electronics.

Znaki towarowe

- SAMSUNG i logo SAMSUNG są zarejestrowanymi znakami towarowymi firmy Samsung Electronics.
- Bluetooth® jest zarejestrowanym znakiem towarowym firmy Bluetooth SIG, Inc. na całym świecie.
- Wi-Fi®, Wi-Fi Protected Setup™, Wi-Fi CERTIFIED Passpoint™, Wi-Fi Direct™, Wi-Fi CERTIFIED™ i logo Wi-Fi są zarejestrowanymi znakami towarowymi firmy Wi-Fi Alliance.
- Wszelkie inne znaki towarowe i prawa autorskie należą do ich odnośnych właścicieli.